京城日報
朝刊 月曜
京城府中區太平通一丁目三十一番地
發行所 合資會社京城日報社
編輯發行人 高宮太平

體當り上聞に達す
北門鎭護の華・横崎中尉
盡忠捨身の戰功へ 二階級特進の恩命
崇高、勝基拓く空中戰士の龜鑑

九月十二日朝敵米機の第二次北千島來襲に際し僚機とともに敵を邀撃しコンソリデーテッドB24・六機、ノースアメリカンB25・十二機よりなる敵爆撃機群の中に突入、猛烈な攻撃を反復ののち敵編隊長機に對しわが空の勇士ならではなし得ぬ壯烈無比の體當りを敢行してこれを撃墜、敵編隊を混亂せしめ來襲敵機十八機のうち實に十一機を撃墜破し赫々たる大戰果の勝利を拓くとともに自らもまた占守島東南洋上に北門鎭護の華と散つた島田飛行部隊横崎二郎中尉に對しさきに最高指揮官より感狀を授與されたが、畏くもこのほど天聽に達せられた旨廿七日陸軍省から發表された、なほ同中尉の崇高な空中戰士の龜鑑ともいふべき盡忠捨身の戰功に對し戰死と同時に二階級特進の恩命に浴し陸軍少佐に任ぜられた【寫眞＝横崎中尉】

陸軍省發表（九月二十七日十六時）去る九月十二日北千島に來襲せる米軍大型爆撃機に對し體當りを決行、玉碎せる島田飛行部隊陸軍中尉横崎二郎に對しさきに同方面陸軍最高指揮官より感狀を授與せられしが、今般 畏くも上聞に達せられたり

感狀

島田飛行部隊 陸軍中尉 横崎二郎

右は北千島中隊先任小隊長として至誠純忠、寡默躬行、常に研鑽に努め只管敵機必墜を期せり

昭和十八年九月十二日米軍大型爆撃機編隊北千島に來襲するや部隊長指揮の下勇躍之が攻撃に任ず、敵編隊の團結堅固にして各個防禦の火力亦熾烈を極め部隊の果敢なる反復攻撃を以てするも未だ其の効を收むるに至らず、中尉は機眼以て敵編隊を崩壞し部隊の攻撃を最も有效ならしむるの緊切なるを看破し率先挺身敵編隊長機に對し猛烈なる攻撃を敢行し、其の戰果意に滿たざるを認むるやさらに必殺の攻撃を復行し、壯烈無比なる體當りを決行し勇敢なる敵機と共に占守島東南洋上に玉碎して部隊戰勝の端緒を拓けり

以上の行動は烈々たる攻撃精神と崇高なる責任觀念とに發し其の卓越せる機眼、優秀なる戰技と共に空中戰士の龜鑑にして其の武功顯に拔群なり、仍て茲に感狀を授與し之を全軍に布告す

昭和十八年九月十三日

北東方面陸軍最高指揮官

ラ大統領候補者 黑田指揮官訪問

【マニラ廿七日同盟】比島初代大統領たるべきものとして一千八百萬全島民の總意の下に選ばれたラウレル氏は國民會議々長に當選したアキノ氏および獨立準備委員などを隨伴、廿七日午前十一時四十五分黑田最高指揮官を訪問、ラウレル氏は大統領候補者として當選、またアキノ氏は議長當選の正式申告を行ひ、日本帝國政府への深甚なる謝意を表明した

毆りつける我機首
一瞬、榮螺の敵編隊散る
戰闘經過

陸軍省發表（九月二十七日十六時）北千島方面に於て戰死せる陸軍中尉横崎二郎に對し今般特に二階級進級の恩命を拜したり

陸軍中尉 横崎二郎 任陸軍少佐

【東京電話】アッツ島における山崎軍神部隊の玉碎、キスカ島の完全撤收以後北方からする敵のわが本土空襲の野望は日に露骨となり九月十二日米機は再度わが北方を襲ひコンソリデーテッドB24六機ノースアメリカンB25十二機計十八機をもつて北千島を空襲した、わが陸海軍航空部隊はこれを邀へて激しい空中戰と地上砲火をもつてその十一機を撃墜破する輝かしい戰果を記錄し、北門鎭護の防備態勢は遺憾なきまでに發揮せられたが、この戰鬪で敵編隊長機と差違へて玉碎し敵殲滅の輝しい端緒を拓いた島田飛行部隊横崎少佐（當時中尉）の殉國敢鬪こそはわが空中戰士の龜鑑として今や一億國民の熱い感謝讃仰の的である

横崎少佐玉碎のこの朝、北千島一帶は多少の斷雲こそあれ珍しく晴れて視界は良好であつた、靄霧の切目に小癪な敵機群の黑點を發見するや必殺の士氣に燃ゆるわが陸軍航空部隊は翼を接して上昇し敵編隊群に突進して猛烈な空中戰を展開し地上火器も一齊に火を吐いて必中の彈幕を張つた、一機また一機血祭りに上げられたノースアメリカンB25が火焔の尾をひいて北洋の波間に呑まれて行くや敵機群は直ちに戰意を失ひ三千メートルから二千メートルさらに一千五百メートルと高度を下げつつ占守島東南方に向つて遁走を企てた島田部隊長の指揮下に奮戰中だつた戰鬪機隊は逃げて行くB24編隊を急追し猛然これに喰ひ下つたが、敵編隊は榮螺のやうに身を固め死物狂ひとなつて防禦砲火を射ち徹底打撃を與へることが出來ない

この時小隊長として攻撃に參加してゐた横崎少佐は敵編隊を崩壞し各個撃破によつて敵殲滅の端緒を招かんものと敢然敵編隊長機に猛襲に移り第一、第二撃を加へたが致命傷を與へるに至らずと知るや一機體して機首を立直し敵機B24の巨鯨に向つて毆りつけるやうに猛烈な體當りを敢行した瞬間、敵の巨體はばらばらに裂けて海中深く突入したが、横崎機もまた固唾を呑んで見守る僚機の眼を掠め一團の焔の塊となつて占守島東南約百五十キロの洋上に貴い殉國の散華を遂げたのであつた、時に十二時

横崎少佐は八月十二日の第一次北千島空中戰で散つた岩崎勳中尉と匪士時代からの戰友で岩崎中尉の復仇を誓ひ、敵機來たらば體當りでと心中深く期するところがあつたらしく、數日前兵團幕僚長との會談の際も來たるべき戰鬪では敵機必墜の自信あると決意の片鱗を洩らしてゐたといはれる、凄絶といふことの出來ぬ横崎少佐の敢鬪精神は今北門の護りを固めるわが荒鷲たちの胸奥に敵米必滅の凜烈たる闘魂となつて燃え立つてゐるのである

不敗、我に『人』と『機』

【東京電話】大東亞戰爭以來壯烈なる體當りによつて敵を撃墜した陸軍機は

一、石井中尉機 本年三月廿六日午後ビルマのチンドウィン(?)に來襲した敵双發戰鬪機三機を邀撃したわが戰鬪機隊石井中尉機は射彈つきるや體當りをもつて見事敵機を撃墜、しかも傷つける愛機とともに生還した

二、渡邊軍曹機 本年五月一日午後ラングーン空襲のB24八機を邀へて舞上つた我が戰鬪機隊渡邊軍曹機は敵の一機に敢然體當りを決行してこれを撃墜、同軍曹機はパセイン附近に不時着して生還した

三、小田准尉機（森下飛行部隊）小田忠夫准尉（當時軍曹二階級特進）は前線補給の我が輸送船團掩護中船團の位置偵察に飛來した敵機を發見するや事態の急を知つて猛烈體當りをもつてこれを粉碎、船團の危急を救ひ自から愛機とゝもに南海に玉碎した

の三機であつたが、今回横崎少佐の血をもつて描いた一線を加へて四機の體當り機を出すに至つた

航空機の獄を恃みとする敵米の對日反攻は海洋からわが本土を目指してひしひしと魔手を差しのべ航空決戰の樣相は文字通り秒針の刻むに隨ひ苛烈を加へてゐるが敵の非望が熾烈化すればするほど我が荒鷲の闘魂もまたいよいよ凜乎として燃えさかるのである、敵B24を凄絶限りなき體當りによつて屠り北門防衛の神と化した横崎少佐の殉國敢鬪は『心身一切の力を盡し從容として悠久の大義に生きることを喜びとする』戰陣訓に生きる我が無敵荒鷲の眞骨頂を發揮したものであるが、この精神はすべての我が荒鷲に共通するものでありその勝利を深く固めるられてゐる確信である

確認された體當り機は前記四機であるが、このほか自爆、未歸還機として發表された還へらざる荒鷲の中には壯烈として敵と射し違へ神州護鎭の大義に玉碎した幾多の勇士があるのである。體當りこそは實に『魂の御楯』たるわが荒鷲にしてはじめて發揮しうるものであり完備した落下傘、ゴムボート、食糧品を用意して出撃し撃墜された後までも生きのびんとしてあがいてゐる敵米英の飛行士には夢想することさへ許されぬ絶對至高のものである、しかも我が航空機はこのほど發表された『司偵』『鍾馗』或は『呑龍』の雄姿に見る如く敵の航空技術を遙に凌駕する優秀なる高性能を誇るものであり、これを驅つて戰ふ人は忠烈無比の我が荒鷲である、敵が如何に本土空襲の不逞な野望を燃やしても我が『人』と『機』の不敗の體制は敵機を大空の殺戮に供して、これを粉碎し去る牢固たる決意と用意があるのである。敵が一千機をもつて我が本土を空襲せんとすれば體當りも辭せぬ我の一機たりとも神州絶對不可侵の儼たる掟を敗ることは許さぬのである

陸鷲フインシハーヘンを攻撃
舟艇多數を撃沈破 驅艦二隻に損傷

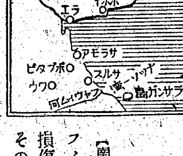

【南太平洋○○基地廿七日同盟】わが陸軍航空部隊は廿六日午前七時十五分フインシハーヘン附近の敵を攻撃、敵驅逐艦二隻に至近彈を與へて損傷を被らせ、ほかに舟艇多數を撃沈破し同時にP40十二機と交戰、その二機を撃墜した、わが方未歸還一機

配當金付 興亞保險 無診査加入の養老保險 富國徴兵

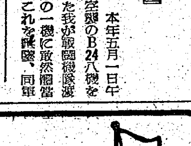

敵必滅に勇む海鷲に隊長の訓示（南太平洋○○基地にて）赤鳥海軍報道班員撮影（海軍省許可濟第一〇一號）＝轉送

敵乙巡一を撃沈
ニューヘブリデス諸島に わが潛艦活躍

大本營發表（九月廿七日十六時）帝國潛水艦は九月十二日夜ニューヘブリデス諸島東方海面に於て乙級巡洋艦一隻を撃沈せり

敵に精神的大打撃

【東京電話】過日北方○○艦隊參謀談によりアッツ島におけるわが伊號第○○潛水艦の勇戰敢鬪振りが傳へられたが、廿七日大本營から帝國潛水艦が南太平洋方面において乙級巡洋艦一隻を撃沈した戰果が發表され、わが無敵艦艇の熾烈なる闘魂に又しても限りなき力強さを覺えたのであつた

すなはちわが潛水艦はソロモン方面における苛烈な決戰に相呼應して遠くニューヨージヤ島を隔たる千數百浬のニューヘブリデス諸島方面海域に出撃し、敵艦艇の移動企圖を嚴重に監視しつゝあつたが、十二日夜同島東方海面において敵の巡洋艦、驅逐艦、輸送船各一隻が航行中なるを發見、直ちに猛襲を加へ魚雷數本を命中せしめたわが潛水艦は驅逐艦の追撃をうけつゝ附近海上を三時間にわたり捜索した後遂に敵影を見ずその撃沈を確認したのであつた、同巡洋艦は英國アキリーズ型類似の巡洋艦である

ソロモン、ニューギニヤ方面の決戰によつても明かな如く現在の戰鬪は消耗戰即生産戰即補給戰の性格を愈々深く示し熾烈な空中戰もその目標の一半は補給路遮斷にあるのであるが、斯るわが無敵潛水艦が今度の作戰に呼應して敵基地深く突入し輸送路遮斷に努めたる戰果を舉げつゝあることは物的のみならず精神的にも敵に甚大な打撃を與へずにはおかない、敵の護送兵器や飛行機による嚴重な警戒網を衝いて活躍するわが潛水艦乘組將兵の勞苦に對し深甚な感謝を捧げるとともに今後さらに敵に對する嚴重警戒をつゞけねばならない

佛大使館一等書記官に贈勳

【東京電話】長きにわたり近く離任する駐日フランス大使館一等書記官アルノー・ダンデュラン・ド・マシイ氏は日佛兩國間の親善關係に盡せる功績を思召され廿七日勳章勳記授與の御沙汰あらせられた

佛大使館一等書記官 アルノー・ダンデュラン・ド・マシイ 勳三等瑞寶章贈與

社説 伊新政府承認の意義

一

帝國政府は果然ドイツ政府と同調して廿七日ムッソリーニ統帥の共和ファシスト政府を正式承認した。バドリオの醜惡すべき裏切による政變と無條件降伏、ムッソリーニ統帥の奇蹟的生還とファシスト共和政府の成立そして今回の日獨兩國政府の同政府承認まで、この二ケ月間に於けるイタリヤの衝動はまことに誤りなき歴史の一齣であつた。しかし事態は遂に落着くべきところに落着いた。一切の道義と權威を一擲して、神聖なるべき國家を泥土に委ねた背信と破廉恥が何等の制裁を受くることなく現世に維持さるべき道理はないと同時に道義と正義の上に立つ政府が再興し、正當なる生命權をもつ國家が滅亡せる歴史をわれらは曾つて經驗したことがない。正統なるべきファシスト共和政府が國際的の地位を確立し、非合法的なるバドリオ傀儡政權が國際的に否認されるに至つたことは正に極めて當然の歸趨といはねばならない。

二

われらはかねて、このことあるを確信してゐた。ムッソリーニ統帥の生還と再起が既にわれらに新生イタリヤの出現を期待せしめたのであるが、北伊に蹶然樹立されたこのファシスト共和政府が、眞のイタリヤ國民の總意に基くものであることに徴しても、日獨兩國政府の正式承認は當然に豫想さるべき發展形態であつたといつてよいのである。併しながらイタリヤ新政府今日の輝かしき發足は極めて嶮峻の前途の結實であるだけに、われらはその裏面にあつて之を支持せる盟邦ドイツの强力なる救援の手と、友情篤きヒトラー總統の鐵の如き意力と膽力を見逃すことが出來ない。ムッソリーニ統帥の生還後の眞摯敢鬪も特筆さるべきである。即ち逆境にあつてなほ『戰ひ拔くイタリヤ』の再建に、斷乎凡ゆる障害を破摧して新政府を生み落した統帥の勞苦は蓋し言語に絶せるものがあつたであらうし、その熱烈の意氣と颯々たる闘志は混亂せる國土と低迷する國民を泥土の中から救ひ上げ、破綻の危機に瀕せるイタリヤ國民をして卒然として奮起せしむるに十分であつたのである。

三

逆にバドリオ政府は僅か二ケ月にして全く實體なき米英の傀儡的存在と化し去つた。醜惡すべきバドリオとその一黨、賣國奴と國民を一身の安危に代へて蔑視せるサボイヤ王家はいまシチリヤ島に僅かに身を以つて護れてゐる。バドリオ政府がポーランド、オランダ、その他の地下米英に寄食する弱小多數の亡命政權と同樣の運命に陷るであらうことは火を見るより明かである。かくして今後樞軸諸國とイタリヤとの關係は專らムッソリーニ統帥の率ゐる新政府によつて代表處理されるが、逆に事態を逼へる險隘の蹊なる米英が最早魂の入らざる傀儡と化し去つたバドリオ政權を驅して更に支援するか否か、こゝに於いて深刻なる醜劇を米英が演ずるかは蓋し興味深きものがある。とまれ、ムッソリーニ統帥の共和ファシスト政府は日獨の新しき支援を得てイタリヤ更生の第一歩を踏み出した。新政府の責務の重且大といはざるを得ない。われらは更生イタリヤ新政府の新しき出發に祝意を表すると共に、この健全なる發展を心から祈念して已まない。そして日獨伊の血盟愈々固きを致すと共に、相携へて世界新秩序建設のための大戰を最後まで戰ひ拔く體制を完全にするものであることを確信するのである。

ファシスト共和政府

ム主班は國家元首
伊唯一の正統政府確立

【東京電話】帝國政府は三國同盟締結三周年記念日の廿七日ムッソリーニ統帥によつて樹立された『イタリヤ國ファシスト共和政府』（この呼稱が正式と決定）を正式承認するに決定した、しかして帝國の承認は盟邦ドイツと同調して同時に承認の形で行はれたものである、イタリヤファシスト共和政府はさる廿三日ムッソリーニ統帥を總理兼外相として以下眞に對反樞軸國決戰遂行の熱意に徹する人々を以て組織樹立されたものであるが、更に本廿七日をもつてムッソリーニ統帥が同政府の主班に赴任することとなつたのでドイツ政府はさる廿五日ヒ總統はムッソリーニ統帥宛親書をもつてムッソリーニ統帥の主班赴任の日をもつて同政府を正式承認すべきを通告、さらにファシスト共和政府ではドイツ國外交機關を通じて帝國政府に對してもまた右政府樹立の旨正式通告して來たので帝國政府は廿七日の臨時閣議においてこれが承認を決定、ドイツ外交機關を通じて右の旨正式回答を發したものである、政府の承認により

一、今後は『イタリヤ國ファシスト共和政府』がイタリヤの唯一の正統政府となるもので、從つてバドリオ政府は否認聲明を用ふることなくその正統性を否認され、またサボイヤ王家も今後帝國政府によつてそのイタリヤ國王なることの存在を否認されることとなる

二、ムッソリーニ統帥は今後同政府主班として國家の元首の資格を得ることとなつた

三、日、獨、伊間に既存の國際約條はすべて特別の手續を終ることなく、その儘新政府によつて繼承履行されることになる

などの結果を招來するものであつて日獨伊の三國關係はこれにより從來に比し一層の明瞭、鞏固性を加へたのである、大東亞諸地域にあるイタリヤ權益に對する措置に關しては從前と別段の變りはない

シャン州編入に 歡呼正に沸騰
ビルマ獨立祝典

【ラングーン廿五日同盟】獨立の歡呼も高らかに熱狂にわく『アウン・タ・ピエ』の祝典（勝利の祝典）のさ中にシャン州編入の承認といふ獨立に次ぐ第二の輝かしい慶事が日本によつてビルマに與へられた、ビルマが百年の間果し得なかつた獨立の歡喜と感激を象徴する祝典のこの日、はしなくも達成したのだ、獨立慶祝々典のプログラムが進み國民の歡喜が沸騰し、愈々戰爭完遂の決意が昂揚する折しもタキン・ヌー外務大臣より 帝國政府から戰爭罹災者に對して百萬圓の救恤金が贈られた旨發表、式場はまさに感激の坩堝と化したが、次いで立つた澤田大使は熱戰のさ中雄々しくも孤々の聲を擧げたビルマ國に對し帝國の祝意を傳へた後 大いなる喜びを御披露申し上げたい と前提して 帝國政府はシャン地方をビルマ國土に編入することを承認する旨發表、莊重なリズムに乘つてこの重なる吉報が響き渡れば式場はたちまち歡喜の海と化し歡呼と拍手の音の波は全ビルマにひびけとどろき渡り感激の嵐は海上から空へ、空から空へとひろがつて行つた

ベンゴール州に大暴動勃發

【イスタンブール廿六日同盟】カルカッタ來電によればベンゴール州に暴動が惹起するに至つた、廿六日民衆が示威運動を開始、これを阻止せんとする警官隊と各所に衝突を惹起し警官隊の發砲によつて民衆廿數名が斃されさらに多數の負傷者を出すに至つた、當局は近く嚴戒令を施行する模樣である

世界正義を强調
重光外相、獨國民に放送

【東京電話】三國同盟締結三週年記念日に當り重光外相は廿七日午後七時半東京放送局よりドイツ向け放送バドリオ政權の裏切りにも拘らず樞軸同盟は儼として動かすべからざるものであると同時に今回帝國が承認したイタリヤ國ファシスト共和政府の發展に多大の期待をもつ旨を述べ、さらに過去三年に亙つて洋の東西においてよく苛烈な試煉に堪へ懸念なく敢鬪してきた樞軸諸國が輝かしき勝利によつて同盟條約の目的たる世界正義を實現することを疑はぬ旨を强調、また帝國が東亞において奮戰しつゝある精神は正にもつて大東亞諸國及びその他の歐州同盟諸國が歐州において力戰しつゝある精神と同一であると强調樞軸諸國の戰爭完遂に關する固い決意を披瀝した

獨リ外相へ 重光外相祝電

【東京電話】廿七日の三國同盟條約締結三周年記念日に際し重光外相はドイツ國リッベンドロップ外相との間に祝電を交したが重光外相の祝電左の如し

三國條約締結三周年記念日に當り余は閣下に對し滿腔の祝意を表するとゝもに日獨兩國が自衞のための大戰爭を遂行しつゝ同時に大東亞および歐洲地域における公正なる秩序の建設に巨歩を進めつゝあるに對し閣下と歡びを分つものなり、余はこゝに改めて先般日獨兩國政府により嚴肅になされたる共同宣言の意義を强調し日獨兩國の緊密なる協力による最終の勝利に對する確信を披瀝するものなり

獨外相祝電【東京電話】三國同盟三周年記念日にあたりリッベントロップ外相より重光外相に宛て左の如き祝電があつた

三國條約締結三周年に當り余は貴國に我が盟邦諸國軍が、共同の敵に對し輝かしき榮譽ある戰果を舉げたるを想起するものなるが、この戰果こそ吾人の運命を賭しつゝある現戰爭の輝かしき結果につき不動の信念を與ふると共に幸福にして自由なる將來を同盟諸國民に與ふるものに他ならぬ

空母廻航交渉
ノックス長官訪英の使命

【ストックホルム廿五日同盟】米國海軍長官ノックスの英國訪問の使命については種々取沙汰されてゐるが、廿五日のスペンスカ・ダークブラデット紙ロンドン特派員は右に關し次の如く報道してゐる ノックスの使命はイタリヤ艦隊の降伏に伴ひ英國艦隊を太平洋水域に廻すことに關し英國海軍當局と交渉するためである、既に彼は英國側から英國艦隊の相當勢力を太平洋に増强する確約を得たとも云はれるが、特に大型艦、空母などが廻航されることとなる模樣である

總督府辭令（廿五日）

任遞信事務官（七） 遞信書記 吉村有德
任專賣局事務官（六） 專賣局屬 正司高助
任專賣局技師（七） 專賣局技手 岡崎俊三
春川郡春川邑長 都鍾吉
江原府珍部府珍面長 梅村元郎
奏任官を以て待遇せらる（各通）
遞信局技師 島崎亮吉
陞敍高等官三等
（忠南）公立國民學校長兼訓導 橋本光衛
（同）同 坂元康男
（京畿）同 田中龍熊
依願免本官並兼官（各通）

消息

◇我妻榮氏（東大教授）廿七日釜山通過『興亞』で北京へ
◇木村義雄氏（朝鮮石油社長）廿九日『あかつき』で歸城
◇渡邊喜三郎氏（南鮮組專務）入城中、廿九日歸東
◇佐藤時彥氏（朝鮮電業理事）廿八日南鮮水力現場へ出張
◇韓相龍氏（朝鮮生命徴兵保險社長）卅日より西鮮地方へ出張、十月六、七日頃歸城の豫定

虫を下しませう！
丈夫そうでも虫が居る毎月マクノールをのみませう！
マクノール錠

ポレオン錠「日染」
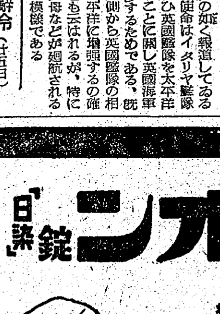
ポレオン錠「日染」は内服により血液、淋組織へ浸透性、抗菌性を賦與し治癒せしむるを特徴とする純正化學療法劑なり
適應症 扁桃腺炎 中耳炎 急・慢性淋疾 婦人科疾患 其他あらゆる化膿性疾患
二〇錠・一〇〇錠
製造發賣元 日本染料製造株式會社 大阪市此花區春日出町
一手販賣元 稻畑産業株式會社 大阪市南區順慶町二丁目
NISSEN
P-271

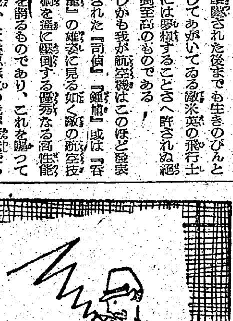
從來の如く長時間皮膚を密蔽する濕布法は有害です
デルモライツは濕布時間僅か三十分で效力は長時間持續し 獨特の藥理作用は
神經痛 ロイマチス 腰痛 筋痛 肩こり
等に對し迅速に解熱 消炎 鎭痛の效を舉げる最新唯一の學理的濕布療法です
三十分しっぷ藥
デルモライツ
粉末 百瓦一圓・五百瓦三圓
D1857
藤澤藥品工業株式會社 大阪・東京・京城・臺北・上海

大學目藥
爽かな點し心地
速かな効め
紫外線を防いで
目を強く美しくします
★トラホーム ★結膜炎 ★はやり目

發行所 日本大阪 參天堂株式會社

半島地下資源に凱歌

寶の山、双龍鑛山（咸北）　貴鑛、稀元素露頭に燦然

多田中將視察談

【双龍にて新田特派員發】科學兵器の權威工學博士多田禮吉陸軍中將は新京よりの歸路、世界の驚異として登場した朝鮮における稀元素の賦存狀態を調査するため廿四日城津に來着し、吉川知事と同道小笠マグネサイト專務の案内で双龍鑛山に入り實地踏査を遂げたが、同鑛山の國家的價値と開發の緊急性を說き次の如く語つた

多田中將

今回新京で開催された科學技術委員會の總會に日本代表として派遣され科學技術聯合會および滿士大會に臨み新京、奉天、大連で講演をしたがその機會に松花江のダムをはじめ、奉天における二、三の重要な兵器工場、大連の上風關東所また同所の研究所などを視た

實は滿洲から內蒙古にかけてダブスノールに米國のゾートレーキにも匹敵する鹹湖がある、曠い所に加里資源が出るので今年大陸科學院に調査試水を行はせたがこのダブスノールに行く豫定を急に變更し朝鮮における稀元素の開發、生産の實情を調査すべく來たのである

朝鮮における稀元素の最大鑛ともいふべきもので平北定州附近にある銀倉洞のタンタル、續いて更に廻り双龍のジルコン（風信子鑛）があるが、世間には知れてゐない、然し知れてゐるとしても實際的の調査がなく私も疑問を抱いて觀たが確に稀元素として世界に誇るに充分な價値なものであることを感じた

銀倉洞のタンタルは元來金を掘出してゐた砕石の山で附近一帶は白い螢母の粉末が一面に散らばり太陽に輝いてゐる、昔はタンタルなどは全然知らなかつたが金を採るための狙ひをつけてゐたので既に七、八もの採掘坑が出來てゐる、これは新しく岩石のなかのタンタルでなく山が風化されてタンタルの粉が谷に落ちて出來た所謂砂鑛床であるこれはラジオロケーターの眞空管用として鋼、合金の強靭さを與へるものである、これとならんで同じ稀元素である

ジルコン の鑛床を日本マグネサイト化學工業株式會社が發見し、開發の狀況を觀るに及ぶ實に驚くばかりの立派な山で、寶の山のやうな感じがした、ジルコンは眞空管の材料として重要であるばかりでなく、鋼に入れてジルコンスチールと稱せられ輕く薄くて而も彈丸が拔けぬ防彈鋼が出來る特殊鋼として工具鋼として從來のタングステンより遙に勝る極めて得難い珍貴なものである、敵米國で多量のジルコンを買つてゐることは文獻で知つてゐたが、さてどこに使はれてゐたか明らかでなかつた

戰爭以來彼が自慢のボーイングB17コンソリデーテッドB24の裝甲板エンジンや乘員を **保護する** 防彈衣などが素晴しいほどの性能を持ち强靭なものであることを知るに及んでこれまで不明であつた米國のジルコンの行方が初めて知れた

なほ一般の地金類でも米國のものを分析してその通り模造してもどこか拔けるところがあつた、今考へて見ればこれもジルコンといふ稀元素の粉末が即ち味の素として入つてゐた、ジルコンは鋼を造るとき相當量を用ひるものでなく特殊鋼の出來る過程において觸くなる原因である水素、窒素を拔き取る淸淨作用を持つてゐる、ジルコンは將來世界の金屬界に大きな役割を果すであらうが特に我が國の如き

量より質 で敵の反攻を激しくしてゐる今日ジルコンの發見は國家を磐石の安きに置くであらう過般馬來方面のジルコンを視て來たが、馬來のは錫を採つたあとのブラックサンド（黑砂）のなかに粉末狀態となつて含有されてゐる、錫とともに選鑛され富鑛となつてゐる、然るに双龍のは母岩たるペグマタイトのなかに自然の結晶で出來てゐる、大きな結晶が多い、つまり南方のは川床から採り朝鮮のは山から採る違ひがある、富鑛といふ點においては五十歩、百歩と思ふ

強ひて比較するなら南方のは直ぐしやくつて持つて來れば役立つが距離が遠く輸送が問題でその代り朝鮮のは粉碎して選鑛する手數はあるが、距離が近く輸送は容易である、こんな利害關係があるから

兩立して 開發する必要があらう、特にこの城津においては電力が豐富であるからジルコンスチールにするため必要なフエロスチールの形にするには都合がよい、理想的も相當あると思ふ

問題は良い山があり豐富な鑛石があつても兵器生産として役立つものを眺めてゐたり、功利的心理から利權の對象になつては寶の持ち腐れだ、東條總理大臣の放送の如く〃時が問題〃である

鑛がいくらあるとか良否を批判する限りでなく、國家が要請する生産が必要であれば從來のやうな採掘、生産に對する法規にこだはるとか經濟觀念に捉はれて

增産の時 を失つてはならぬ、今日まで山仕事は許可が遅れたり山師の間を轉々し經濟問題に捉はれ開發が遲延する向があつたが、生産に對しては萬難を排して今がやる時期である、これ即ち天の時である、私は朝鮮の兩鑛山は富と認めるから速かに開發されんことを偏に願ふ次第である

朝興銀行創立總會

重役決定、十月一日開業

漢城銀行と東一銀行の合併によつて新たに創立された朝興銀行（資本金九百廿五萬圓）の創立總會は廿七日午前十時より漢銀本店內の朝興銀行設立事務所において開催創立に關する事項報告、定款承認、取締役、監査役選任および取締役、監査役報酬決定の件を附議した結果原案通り可決、報酬額決定の件は取締役會に一任となつた

なほ新銀行の重役陣は左の如く決定、十月一日を期して新發足することになつた

取締役會長閔圭植（東一銀行取締役會長）▲頭取岩坪友至▲專務取締役井口俊彦（東一銀專務）▲常務同久保秀一（漢銀頭取）▲常務取締役大谷登用（漢銀常務）同金信錫（東一銀常務）▲取締役玉山友彦（漢銀取締役）▲常任監査役和田正基（東一銀常務）▲監査役金應演（東一銀監査役）

金融界は內地と一體

水田財務局長談

朝興銀行創立總會に際し水田財務局長は語る

本日漢城銀行と東一銀行が合併し朝興銀行が創立されることは朝鮮戰時金融體制確立の上から慶賀に堪へぬ、恰も東一銀行の河口專務は任期滿了の際であり、漢城銀行の野田頭取も業務一段落の折であるから、將來朝鮮金融界は益々內地と一體化して行かねばならぬことをも考慮し、此際頭取は全く白紙の立場に立つて人を求めようといふ意味から日銀の然るべき幹部を迎へた次第である、新任の岩坪氏は卓越せる經驗の持主であるから、これを生かし朝鮮の具體的事情を十分了解して大いに活躍して頂きたいと思ふ

兩行合併は時勢の要望

興銀頭取岩坪友至氏抱負を語る

朝興銀行頭取に選任された岩坪友至氏は、廿七日就任と同時に新銀行の使命について左の如き談話を發表した

漢城、東一の兩銀行は時勢の推移と要求とに鑑み茲に多年の歴史と傳統を一擲し、合同して新に朝興銀行を設立することになつた、貯蓄の增強に努力することと資金の運用に萬全適切を期することとは特に時局下銀行其他金融機關に與へられたる二大使命で之が實現達成こそは所謂金融報國の道に外ならぬと考へる、新銀行は能く此の精神に則り、外は同業各位と提携協調して金融報國に邁進し、內は同僚間和協力事務を刷新し根本を培養し只管本分の遂行に努めさらんことを期する覺悟である

朝興銀行頭取 岩坪氏の略歷

廿七日の朝興銀行創立總會で頭取に選任された岩坪友至氏は鹿兒島縣出身、大正七年東大法學部卒業と同時に日銀に入り同十五年八月から昭和四年十月まで同行倫敦代理店に駐在、歸朝後本店調査役、檢査役、金澤支店長發券局發行課長、證券局長等を歷任して今日に至つた日銀生えぬきの銀行人である、本年五十二歲

中古品に需給統制適用

十九年度 細叺生産配給計畫打合會

總督府では廿七日午前八時半より第二會議室に各道藁工品擔任主務官を招集し、國警商聯、商聯協會等よりも關係者が出席して昭和十九藁工品年度における細叺生産配給計畫の打合會を開催、新年度の各道生産計畫竝びに出荷割當て決定、午後五時終了したが

特に從來と異つた點は從來藁工品需給統制規則の適用を受けてゐた品種は穀用叺、肥用叺、鹽叺、年バラカス用叺及び普通荷造縄であつたのを、最近藁工品が物資輸送の重要包裝材料になつた關係上、兎角横流れする傾向にあつたのを抑壓するため藁工品全種と中古品にも需給統制規則を適用することになつたことである

而して統制品目は全種類に適用するが規定指定として從來總督府から指定してゐた以外の種類に對しては生産府給計畫、價格指定を行はず各道にその指定を委せる譯である

戰爭生活讀本

食の巻（下）

戰時食事情達觀

武士は食はねど高楊子の心

野菜が無い、魚が無い、肉がない、これは一體どうしたことかといふのは國民一般の知りたいところであり、痛切な日常生活上の問題である、戰時に於て食糧が不足するのは當然のことであつて、交戰國の或る國ではパンと水だけで生命を繫いでゐるところもある、現在の交戰國中、わが國は最も食糧にめぐまれてゐるのであるから決して不足がましいことは云へる道理がないが、それでも目の前に物が無くなると、かうしたこともつい不平の種となる。我等はもつと近代戰爭といふものがどんなものであるかを認識し、この戰爭の勝敗が我等の前途に如何に重大な影響を及ぼすかを考へるならば、多少の物資不足など問題ではないのであつて、水を飲み生木を嚙つても戰爭には勝たねばならぬ。さうした覺悟を固めた上で、一應これら蔬菜鮮魚介不足の現狀と、戰時食生活の在り方について考へて見よう

先づ蔬菜について檢討する、朝鮮は內地に比して概して高緯度にあるが、南鮮地方は內地の關東地方の氣候に類似しホウレン草、葱等は越冬も可能であり、江原道高地地帶、北鮮地方は甘藍、馬鈴薯、葉菜類の栽培に適する、そして朝鮮全體として見るときはキヤベツ、白菜、胡瓜等を主作物とし、從來は年產三億貫、八千萬圓に及ぶ收穫を擧げてゐた、以上の如く比較的蔬菜の栽培條件にめぐまれてゐるにも拘らず、最近蔬菜の需給が逼迫して來たのは何故であるかといふと、それは次のやうな事情に基くものである

一、內鮮人間に食習慣の相違があつて、內地人向の蔬菜の栽培が極めて小部分に限られてゐること

一、蔬菜栽培には可なり高度の技術を要するが、技術の未發達なること

一、果菜作物のため從來蔬菜栽培が抑制される傾向にあつたこと

以上三つの事情が鮮內に於ける蔬菜の栽培を局限して來たのであつて、朝鮮は年々約二千萬貫、八百萬圓の蔬菜を內地及び北支方面から移入してゐたのである、かうした事情のところへ天候事情が作用し、又船腹事情が加はると蔬菜の供給は逼迫せざるを得ない、そこで總督府は蔬菜の增産、出荷對策を樹立し、これが自給自足を圖ると共に配給統制を行ふこととなり昨年來朝鮮青果物及び鮮魚介配給統制規則の立案を練つてゐたが大體目鼻がついたので近く實施の段取りである

鮮魚介について見ても最近の事情は相當の逼迫を示してゐる、これは第一に生産そのものが低下してゐるためである、即ち漁業用資材不足がこの原因である、第二には以上のやうな生産の低下にも拘らず消費が急激に增大したことである、これは從來鮮魚介が主として內地人のみの食用に供されてゐたが、最近では半島の人達にも食されるやうになつたことによる、この根本事情に加ふに價格問題が絡んで、南鮮方面では朝鮮で獲れた魚が內地へ流れてゐた時等のこともあつたが、これはこの[illegible]以來內地側と交涉の末、價格の點では一段落を告げたが殘るのは配給機構を如何にするかといふ點まで來てゐる、結局これも近く何等かの形で實現するものと見てい丶、それは統制の一元化といふところへ落着くことであらう、かくの如く鮮魚介に於ても根本的に生産減といふ事情があり加ふるに輸送に要する氷不足の問題、貨車の問題、鹽干魚に要する鹽の問題、加工品に流れる價格問題等が絡んで、現在の逼迫を示してゐる、鮮魚介といふものは腐敗し易いといふことが又大きな問題を爲してゐるのであつて、例へば南鮮で鯖の大漁があつたとする、さうして假に氷も十分貨車も十分としてこれを毎日京城にどしどし送り出すとして見よう、さうするとどういふことになるか、市場には鯖の山が築かれる、家庭では毎日鯖が食膳に上ることになる、最初は家庭でも大喜びであるが四五日も續いて鯖を食べると直ぐ飽きてしまふ、さうしても鯖の山だと云ふことになると、魚市場や店頭に山と積まれた鯖は忽ち腐つてしまふのである

今日ではこのやうな勿體ない事はしないであらうが、さうは云つても國民の嗜好といふ弱みがあるので、生産地では思ひ切つて送り出せないといふことになる、それでは加工品にしたらといふことが考へられるが、このやうに大量の魚を一度に加工する施設が朝鮮には存在しない。こんな風であるから折角大漁があつても輸送、加工に加ふるにこの嗜好といふことが出廻りを阻害するのである

以上によつて蔬菜、鮮魚介の出廻りを阻害する根本的事情は明かとなつた、このほかにも事情はあるが、こゝでは省かう、要するに戰時下にあつては物の不足は必然的であるといふ命題がこゝでも強く作用してゐるのである、故に我等はこの不足が誰の責任であるかといふことを追究し得ないのである、要は戰時に於ける恐くの不自由がすべて敵の仕業であるといふことに還元する、敵米英を倒すといふことが、何よりも第一の目標であつて、この目標さへ達すると物の不足などは無くなる筈である、それだからといつて食糧不足の對策を放棄してよいとは決して云ひ得ないのであるが、我等國民は大きな觀點からこの戰時食糧事情を達觀し、國民總力戰への決意を新たにすべきである

近代戰の華"戰車"（下）

軍事

速力の增大は運動性に影響するところが大きく、戰車戰術も從つて變つて來た譯である、然し速力は各種の戰車がまち〳〵では集團的に運用する場合運動性の上から都合が惡いといふので一般に中戰車、重戰車を通じてなるべく同一の速力に統一しようとする傾向が見られる

斯の如くその性能の更新は實に著しいものがあつて、明日のことは又測り難く將來どんな風に進んで行くのか、飛行戰車とか潛水戰車とかいふ樣な着想もあつて興味深いものがある、なほこの外水陸兩用戰車も以前は輕戰車級以下の性能のものに過ぎなかつたが、水陸接際時の運動能力等も漸次改められて來つゝあり何れ優秀なるものが出現するであらう、米軍が最近の揚陸作戰に盛んに使用してゐる點から注目に値する、今列强の新鋭主要戰車を一般的呼稱から表示すれば大略次の如くになる

	重量（瓲）	主砲武裝（粍）	最大裝甲（粍）
輕戰車	一三—二〇	四〇—	三〇—四〇
中戰車	二〇—四五	五七—七六	六〇—
重戰車	四〇—七〇	七五—一〇五	一八〇—二〇〇
超重戰車	一〇〇	一〇五—一五〇	三〇〇—

次に米英軍の戰車の現況を簡單に覗いてみよう

元來米軍の戰車は一般に大型で姿勢が高く、武裝の多いのが自慢であつたが戰場では目標になり易くていけないと云ふので最近は低い姿勢で避彈經始（彈が命中するのを避ける樣に例へば流線型にすること）のものに改めて來てゐる、編制は中戰車と重戰車に分けその代表的のものとしては中戰車のM4（重量卅二瓲）、重戰車のM6（重量五十八瓲）がある、又補助戰車として十一—廿瓲位のものを砲甲部隊內の搜索、指揮、連絡等に使つてゐる、米軍は航空機の大量生産と共に戰車にも力を注ぎ月産四千台位はある見込みである、而して戰車を約四百[illegible]八百五十輛で裝甲師團を作り之を歩兵師團の三分一の割合でどんどん增設中であるといはれる、英國では裝甲師團主力戰車として巡航戰車、歩兵配屬戰車として歩兵戰車を持ちその外に輕戰車があるが、その編制は甚だ複雜で一裝甲師團は輕裝甲旅團と重裝甲旅團からなり、又別に戰車旅團として歩兵戰車及び輕戰車を配屬するものもある、英軍の戰車は大して大きくなく昨秋の北阿戰線で獨軍戰車隊のために米軍と共に散々に追ひまくられてひどい目に合つたものである、濠洲と合せると月産一千四百台位あるといはれる、終りに我軍の戰車が質に於て特に優れてゐることは大東亞戰以來各地で遺憾なくその威力を發揮したことを以て知り得る、このことは特に附言して置く必要がある

會長に酒井伯

中央農業會設立總會

【東京電話】中央農業會の設立總會は廿七日午前十時より大東亞會館に開催、會則、收支豫算および賦課金の賦課徴收方法、創立費およびその償却方法、役名、法人の財產目錄などを決定、幹事の選任を行ひ直ちに農林大臣に對し設立の申請手續をとつたが、即日認可された、かくて總會に移り山崎農相より會長に酒井忠正伯（現帝國農會々長）副會長に小平權一（元農林次官）代議士をそれぞれ任命、さらに酒井新會長から理事九名および顧問四名を農林大臣の認可を得て選任乃至委囑し、ついで午餐會に入り午後一時半散會した

廿九日地方參事官會議

【東京電話】九月の定例地方參事官會議は廿八日の地方行政協議會長會議に引繼き翌廿九日午前九時より內相官邸に開催、內務省側より唐澤次官、各局長以下關係官、地方側より相馬關東地方參事官以下九地方參事官出席する

整備金山買取

近く評價委員會

整備金山買取に關し殖産局ではこれが評價基準を決定、各金山の實地につき調査中であつたがこの程ど終了したので、現在東上中の牧山鑛業整備課長の歸任を待つて評價委員會を開催、買取に入る

朝鮮コバルト鑛業

月末創立總會豫定

朝鮮鑛業振興の子會社として設立認可申請中であつた朝鮮コバルト鑛業は廿一日附總督府の認可あり月末創立總會開催の豫定である、同社は咸北會寧郡八乙面所在の朝山鑛山（所有者堀文哉氏）の鑛區十萬五千坪、其他を現物出資しこれが評價五十萬圓に鑛振側が五十萬圓を出資、合計百萬圓の資本金として發足するもので會社事務所は鑛振內におき社長には荻原鑛振社長が就任する豫定である

なほこれによつて鑛振の子會社は朝鮮燐礦、日本黑鉛と合せ三社となつたわけである

全北慶南北

忠南北も躍進

本年度夏秋蠶は旱害と高溫つづきによる一般的不作にも拘らず各道第一線指導員必死の供出督勵により出廻り良好を示し、既に咸南道は全鮮にさきがけて割當額を突破したが、平北もまた割當四萬六千貫に對する四萬二千廿八貫と目標達成へ懸命な努力をつづけてゐる

而して今後としては漸く出廻期に入つた南鮮地方へ最も期待をかけられてゐるが

果然廿四日に至り全北は、七萬四千百八十九貫と七割强、慶北もまた八萬八千七百卅二貫と五割をそれ〴〵突破し忠南、忠北慶南何れも異常な躍進ぶりを示してゐる

全鮮夏秋蠶供出表

	責任供出量	廿七日現在	前日比增
京畿	八六、〇〇〇	四一、四七六	四、四九九
忠北	五〇、〇〇〇	三一、一八八	八、一八三
忠南	八三、〇〇〇	三八、〇一二	二九、八六二
全北	一〇四、〇〇〇	七四、一八九	四三、〇八二
全南	一〇八、〇〇〇	三五、五三七	二四、五三七
慶北	一七六、〇〇〇	八八、七三二	五四、一一九
慶南	六〇、〇〇〇	一五、〇一四	一五、〇一四
黄海	一二四、〇〇〇	一八、〇〇〇	—
平南	二五、〇〇〇	—	—
平北	四六、〇〇〇	四二、〇二八	〇、六六四
江原	一二〇、〇〇〇	—	—
咸南	二八、〇〇〇	三三、四二七	六三一
咸北	一〇、〇〇〇	—	—
計	九二〇、〇〇〇	四一六、六〇三	一七〇、五九一

本年度夏秋蠶豫想

平均五五・二八%增收確實

總督府農林局が各道より集めた九月十日現在の本年度夏秋蠶第二回豫想報告の集成は廿七日發表されたが、これによると蠶兒の發育狀態は平北、黄海、咸南がやゝ不良で、他道は普通又は良好となつてをり、桑葉も忠南のやゝ不足、平南の過剰を除いては何れも過不足ない見込みである、收繭豫想高を合計すると百八十四萬七千四百一貫となり、前年同期の實收高百十八萬九千七百廿一貫に比べると實に六十五萬七千六百八十貫といふ增收見込みである

增收見込量の主なるものを觀ると慶北の十三萬八千六百廿三貫、全北十三萬二千六百八十貫、全南九萬百十八貫の順位になり逆に減收が見込まれてゐるのに平南の一萬九千五百九十八貫、咸北一千八百八十四貫がある

更にこれを增收步合を道別順に見ると京畿の二二〇・四五%、全北一二三・一〇%で慶南、慶北、江原、全南、平北、咸南、黄海、忠南、忠北の順で增收見込步合を示してゐるが平南の一〇・八九%、咸北の七・三一%減收見込みを差引いて平均五五・二八%の增收見込みといふ好調ぶりである

割當二千百廿貫を突破

黄海道鳳山郡夏秋蠶供出良好

黄海道鳳山郡の本年度夏秋蠶は供出道郡當局は、二千百廿貫であるが郡當局に郡農會の供出督勵奏功し、廿四日早くも割當額を突破、二千百廿六貫の供出を終り引つゞき供出中である、同郡は春蠶に於ても割當三千九百貫に對し四千百貫を供出したが

過去三年の平均供出量は春蠶二千五百九十二貫、秋蠶八百卅九貫であるので本年度は既に春において一五八%、秋は二五三%といふ稀に見る供出成績を舉げてゐるわけである

ス市撤收は豫定計畫

【ベルリン廿五日同盟】中部戰線のドイツ軍は廿四日夜スモレンスクの軍事施設を一物も殘さず破壞し前市を撤收したが、D・N・B前線記者は廿五日早朝同市撤收作戰の詳細につき次の通り報じてゐる

スモレンスク地區における防衛作戰遂行中ドイツ軍はすでに三週間前からスモレンスク市撤收の準備を進めてゐたが同市の撤收は相當以前から東部戰線におけるドイツ軍の全般作戰計畫の中に織込まれてゐたのである、從つてスモレンスク地區における防衛線が最高潮に達する前から特別、戰鬪に必要でない軍需品は悉く西方に運び出され、ドイツ軍主力は赤軍との接觸なくして後方の新陣地に撤收してゐた

緊急增産打合會

來鮮中の石田鐵鋼課長を中心

政府は鐵鋼の緊急增産を圖るため鐵鋼現場の査察を實施しつゝあるが、朝鮮の現狀特別調査のため既報の如く石田商工省第二鐵鋼課長、里村鐵鋼統制會技術部次長、藤村日鐵技術研究所長、鶴田日鐵鑛業採礦部長以下十八名を派遣、一行は去る十七日來、日鐵淸津、兼二浦の兩製鐵所及び茂山鐵山につき愼重調査を實施、廿七日入城したによつて廿八、九の兩日總督府において打合會を開き鐵鋼生産に關する技術上は勿論、鐵鑛石の增産、輸送等あらゆる點より鐵鋼增産への隘路打開策につき個々懇談を遂げるが

廿八日は總督府關係官と內地よりの調査團一行、廿九日午前中は現狀調査を受けた日鐵及び茂山の業者も出席、同午後は商工省並に總督府關係官のみで協議する

戸籍謄抄本

倍額に引上げ

【東京電話】司法省では二十七日附官報で戸籍手數料規則および寄留手續の改正を公布、來る十月一日から實施するが、之により從來戸籍謄抄本交付手數料一枚十五錢、戸籍に關する證明手數料と戸籍簿の閲覽手數料がそれ〴〵一件につき十五錢だつたのが、いづれも卅錢に、また寄留簿抄本交付手數料と寄留簿の閲覽手數料はそれ〴〵十錢が廿錢と倍額に引上げられる

銀行ご信託

土曜半休を廢止

【東京電話】全國金融統制會では本年初頭以來銀行、信託の平日營業時間の延長を行ひ時局下資金吸收に邁進して來たが、今回政府の國內態勢强化に即應し來る十月一日更に土曜半休制を廢止し平日通りの營業を行ふことゝなつた

なほ台灣、朝鮮においても土曜半休制を廢止する豫定である

證券報國
心頭を滅却すれば火も又涼し
一億敢鬪必勝に總力結集高潮時
京城府中区明治町二丁目二二番地
秋田證券
電話代表本局②五一五五番

隨想錄

經理統制令の適用を受ける會社の重役退職金が今度法令を以つて、一定割合の下に國債により支給されることゝなつた▲重役退職金は大抵の場合株主總會の議決によつて重役會一任となつて決定されるのを常とするが、それは勿論よいとして、眞にその會社に功勞があり、退職金によつて當然その勞に酬ゆべきものと然らざるものはそこに自ら明瞭なる差別があるべきである▲しかし實情は必ずしもさうでない場合が可成あり、重役陣に名を列ねることによつてのみ、不勞所得的な報酬を受けてゐるものが少くない、かういふ重役は大抵資本重役であるが、會社の信用を增すための裝飾的重役である場合が多いのであるが▲極端に云へばこのやうな場合の退職金はその重役自身己を知ることによつてむしろ遠慮すべき性質のものである、多く退職金を受けるものが第二種所得税や國債支給率が割合に多くなるのは當然であるとしても、國債支給に當つてはかうした退職金の性質をも併せ考慮し退職金を生活のためあまり必要としないやうなものには全額國債を支給するといつたことも考へられよう▲かういふ階級の人々が、率先貯蓄に協力しない限り、大衆はいくら貯蓄の必要を說かれても、これについて來やうがないからである▲京城の秋季競馬の最初日の總賣上が七十萬圓突破といふ新記錄を作つた、この現象は凡ゆる經濟投機を抑制された結果が競馬に集中したとも解される、またそれだけインフレの度が大衆に浸透して來つゝある證左とも見られる▲そこにはいろ〳〵の議論も立つことゝ思ふが、競馬の施設や方法を更に擴大强化して、畜馬奬勵、馬事思想普及のため、もつと遊休資金を吸收することを考へるとも確に一つの手である。

證券市況（廿七日後場）

朝證長期

銘柄	當引	中引	先引
高周波	—	—	一三・九
遞信	—	—	六六・二

大阪長期

銘柄	先引	銘柄	先引
鐘紡	一二六・〇	鐘新	七一・六
帝人	—	帝人新	七〇・三
[illegible]	—	長期	—
不二越	八四・六	東洋ベ	一〇四・六
大製鋼	—	砂鐵	八六・四
日華紡	八一・六	鐘實	六〇・五

東京長期

銘柄	先引	銘柄	先引
富士	六八・九	同新	五四・八
鐘紡	一三六・四	鐘新	七七・六
日清紡	八三・五	洋紡	—
帝人	七九・六	帝人新	七〇・〇
倉紡	六七・〇	同新	—
洋レ新	五九・四	大東紡	九一・六
麻糸紡	一〇二・六	鐘實	五七・五
日立	八七・一	日立新	八四・九
不二越	八五・五	昭和電	七〇・七
塩糖	六八・三	同新	四四・九
台糖新	—	チツソ	六八・七
電化	六九・〇	同新	五九・六
日鑛	六六・五	同新	—
日満業	八六・五	日満工	—
郵船	八三・〇	郵船新	六八・七
石川島	八九・五	同新	四三・一
湘賀	七四・〇	函館	八八・六
新潟	一二四・六	三菱工	九二・五
神戸鋼	八八・六	池貝鐵	九九・三
兵器	九二・九	北支	一九・五
三菱機	九二・三	石原	六〇・九
中支	—	東製鋼	一四四・五
鋼管	六八・〇	鋼管新	四〇・四
特鋼	一四一・〇	日鐵	—
小倉	八五・〇	大同鋼	五三・〇
電治	八四・〇	高周波	八五・四
撫炭	五四・〇	同新	一八・六
東拓	七〇・九	東拓新	—
秋木	七九・九	満電	—
日電工	—	王子紙	五三・五
チセル	七〇・二	同新	五六・八
池貝自	六一・五	東洋ベ	六四・〇
砂鐵	八六・二	ニッケ	一六八・六
鐵工	七五・九	日ヒス	八二・〇
古河電	一三三・一	三菱電	一〇七・〇
曹達	五六・五	東洋曹	一二六・五
東亞煙	九八・五	同新	—
滿煙	五五・八	磐城セ	六二・〇

尿の病（腎臓病・膀胱炎・尿道炎・夜尿症）と性病（淋疾）の悩みに
▽藥草自療法の實効▽
腎臓病、尿道炎、膀胱炎、淋疾、消渇、血尿、夜尿症等で種々手當も効なく、悩み苦しんでゐる人が多いのは誠に氣の毒である。然し本病は決して不治ではないから根本的療法で完全に治せばよい。本病の自療に永年從事する和歌山市三年阪公園前、自療藥草研究所では、誰にも好適する藥草療法の說明書を發表し乞送するが、幸ひ實驗治療者から多數の全快報告がある。病者は必ず病名と病狀を認め、此新聞名記載直ちに申込まれよ
「藥草自療法の實際」
（廣告）

少年漂流記
菊水とはに
敢て一億國民の士氣振作に、是以上の映畫なしと必見を强調する
川田芳子・清水將夫・主演
少年諸君の憧れ、黑潮高き海を背景に十二人の少年が語る勇氣と冒險の漂流記！
東寶映畫 少年部隊 愛育隣保館兒童劇團總出演
卅日公開 明治座 若草劇場

●頭痛にノーシン●

日本評論 十月號 價七十五錢
伊國脱落と國民の覺悟…三宅雪嶺
イタリアの教訓…木下半治
軍事援護への協力…末弘嚴太郎
國民として…阿部知二
小說 輸送班…榊山潤
錬成の本義…[illegible]
島崎先生追憶☆土岐善麿
島々の譲り…藏原伸二郎（詩）
特輯 國家と學徒
學徒の使命…廣濱嘉雄
學生と學問…城戸幡太郎
教育の新道…伏見猛彌
女子教育の方途…羽仁說子
國家と學徒の問題…[illegible]
學生勤勞動員の問題…[illegible]
就職と學徒…[illegible]
戰爭と學徒勤員…[illegible]
◇隘路は何處に…小野[illegible]
◇應徵士への手紙…[illegible]七郎
◇教育の尊重…菅野和太郎
◇日本の英語…[illegible]
◇最近の婦人問題…池田きみ枝
◇素人演劇…園池公功
日本評論社 東京京橋三・一六

◆強力男性ホルモン 若返りに ユーステロン◆
錠 注
[illegible]製品

文藝春秋 十月號 特價四十錢
「必勝への道を言はむ」…志村陸城
明治精神の骨髓…森本忠
樋口一葉論…蓮田善明
戰ふ朝鮮農村の姿…重松髜修
ある志士の生涯…大池唯雄
國史の禮拜…東井義雄
經濟奉還の心…橋野登
隻手に鬪ふ…島貫直三郎
不折敢鬪の生涯…伊澤多喜男
話の屑籠…菊池寛
（歌）…太田水穗
（句）…飯田蛇笏
小說 菅原道眞…池田勉
小說 小島峠…橋本英吉
食糧生産の再編成…大槻正男
東京市麹町區內幸町二ノ二 文藝春秋社 振替東京一七六〇三

故伏見博英伯の葬儀
きのふ青山齋場で嚴肅に執行

【東京電話】南海の空に散つた故海軍少佐伏見博英伯の葬儀は廿七日午前九時卅分より青山齋場において執り行はれた、この日伏見伯邸では午前七時五十分より柩前祭が行はれ靈柩は同九時青山齋場に到着、葬儀は同九時卅分伏見元帥宮、故博義王妃、久邇宮同妃各殿下をはじめ遺族近親、海軍の將星、諸官廳の代表など參列し式は三聲の奏樂裡に神饌の供進によつて進められついで吉田宮司祭主となつて靈前に祭詞を奏上、級友梅澤大尉の弔詞が終るや同九時四十五分畏き邊りより御差遣の勅使、皇后陛下、皇太后陛下の御使が參着恭しく靈前に玉串を奉奠ついで御父宮伏見元帥宮殿下が祭壇に參進玉串を奉奠して永別の拜禮を終らせられた次で博義王妃殿下、久邇宮殿下同妃殿下、梨本宮殿下、朝香宮殿下の御臨拜、皇族、王公族の各御代拜あり喪主博孝君、定子未亡人の後側近の老女に手を引かれあるひは背負はれた遺兒元子、和子、順子さんが可憐な兩手を合せて拜禮した
親族の拜禮あつて松平宮相、武者小路宗秩寮總裁、嶋田海相、永野軍令部總長、豐田、野村、高橋各大將、澤本海軍次官など續々と拜禮の列がつゞき同十時卅分葬儀を終つた

譽れ芳し軍國横山家
常に慕ふ軍神加藤
寸暇の歸郷にも野良手傳ひ

【廣島電話】二階級特進に輝く横崎二郎少佐は廣島縣豐田郡久友村字久比出身、廣島縣立忠海中學校を經て陸士に入り陸軍航空士官學校第一期卒業生、乙種學生の訓練を終へると直ちに戰鬪機隊員として軍神加藤少將の指揮下に入り中南支に活躍、數々の武勳を樹て昨年秋明野飛行學校に甲種學生として入校、本年春北門第一線の護りについたものであるが、幼い時から無口で優しく鄕土の人たちや級友からも敬愛されてゐた、一面、一度やらうと思つてゐたことはどこまでもやり遂げる烈々たる氣魄を內に藏し、非常な親思ひで有名だ、自分の事については常に『すでに上御一人にお捧げした體だ、いつ、どこの空で戰死しようとも滿足し喜んで死んで行く、もし公報に接したら滿足して死んで行つた自分の事を考へて慰靈に祝し、一同で喜んでお祝ひをしてくれ』と口にしてゐた
一日でも餘暇が出來ると交通不便なわが家ながら必ず歸省し僅か二、三時間を父の仕事や母の農事の手傳ひをしてゐた、家に歸つても手柄話はもちろん軍務に關することは一切語らなかつたが、軍神加藤少將にはよほど敬慕してゐたらしく『自分も加藤部隊長のやうな働きがしたい』と兩親にしばしば洩らし加藤少將の事を色々話して聞かせてゐた
父博氏（五七）は鄕里の郵便局長をしてゐるが、少佐は次男で長兄與太郎氏は現役軍醫中尉としてビルマに活躍、三男三郎氏は鷲獅子部隊の見習士官として北滿の護りにつき四男元男君（二〇）は忠海中學四年生で本年甲種飛行豫科練習生應募したが目が惡くて不合格となつたので長兄につゞき陸軍々醫を志願、五男關五君（一七）は廣島一中二年生で幼年學校受驗準備中といふ兄弟揃つての軍國一家だ
【寫眞＝横崎少佐の兩親（右）嚴父博氏（左）母堂カズさん】

在りし日の少佐を聞く

【東京電話】去る十二日再びわが北千島に來襲した敵コンソリデーテッドB廿四を長驅追擊激鬪ののち敢然體當りをもつて擊墜、北門の護りを磐石の重きに置いた横崎二郎中尉の偉勳はいま畏くも上聞に達し二階級特進、個人感狀拜受の武人の最高の榮譽に輝いたが、在りし日の横崎少佐の面影を聞きその靈魂に續く決意を固めよう

責任観の權化
大沼中尉談

戰友で渡邊七郎中尉らとともに航士三羽烏と謳はれた大沼國雄中尉（現豐岡航空士官學校教官）は語る
惜しい人物を失ひました、私にとつて好敵手であり、よき指導目標でもあつた、彼を失つたとは殘念だ、すべて派手なとの嫌ひな柔和な、そして寡默で責任觀の強い男でした、私とは航空士官學校入校直後、同じ操縱教室班のしかも四人組の一人として一緒になつたのが緣のはじまりでそののち終始生活を一緒にして來ました、少尉に任官早々の多、濱松で行はれた中隊射擊演習で彼は群を拔き優勝したことにひそかに舌を卷いたことを憶えてゐます、北邊の任地からは八月の中頃、一度葉書で〝元氣にやつてゐる〟と簡單な便りがありました、彼の體當り玉碎が報ぜられたのはそれからほどなくのことです、詳細は判りませんが、彼のことだから必ず立派な最期だつたと信じます、われわれにとつてはさきに同僚中崎中尉の個人感狀の榮を聞きいままた横崎の光榮です、私のごとく內地勤務を命ぜられてゐるものにとつては寧ろ羨望の的であります

渡邊中尉談

【北方○○基地發】横崎とは九月○日戰死の直前○○基地で會つたのが最後でした、偶然めぐりあつて僅かな時間であつたが懷しい思出話をしました、そのとき横崎は昔からの廣島訛で支那で仕入れたといふ自慢のカメラをぶらさげ『同期の越石中尉が拔群の戰功を樹てたさうだがわれ／＼も負けん、今度こそ北で俺が頑張るぞ、敵に出會つたら片端から擊墜していよいよのときは體當り戰だ』と烈々たる鬪魂と決意のほどを見せてゐました、その言葉通りの武勳を樹てられ彼としても本懷であつたと思ひます、豪膽な男ですが反面に優しい性格をもち大變な母思ひで毎週かゝさず便りをし卒業式のときは母の手をとり學校の隅々まで說明して歩いてゐました、彼の戰鬪術は同僚も一目置いたほどの腕前で教官は生來の航空隊員だと賞めてゐました

夏川ほうじ茶　京城本町

光榮の日に備ふ
中等校の査閱始る

輝く徵兵制實施の光榮に勇み晴れのお召しの日に備へて鍛錬する中等學校の一年間の教練成果を誇示する查閱は京畿道々內各中等學校の先陣を承つて京城府桂洞町、京城中央中學校に於いて廿七日午前八時から朝鮮軍大河原大佐を査閱官に迎へ、中井兵務部長、藤井道學務課長他軍、學校關係者多數參觀のもとに實施された
先づ同校齋藤配屬將校から狀況聽取、書類檢査について校庭で堀內校長の指揮下に觀閱分列に引續き第一、二學年の徒手教練、午後に入つて第三學年の小隊密集教練、體操運動を實施飽まで嚴正にして識見ある査閱官の注意、質問は次々と受閱學徒の上に發せられ、第四學年の執銃教練、第五學年の陣中勤務、小隊戰鬪教練、中隊密集教練と逞しい鬪魂をこめて展開、飽くまで決戰下中等學生として皇軍魂を身につけんとする半島若人の熱烈を誇示して、最後に全員整列、査閱官から細部に亘る講評を受け同四時過ぎ終了した【寫眞＝中央中學校の査閱】

少佐に續け
母校中學生蹶起

【東京電話】體當りの横崎二郎少佐を育んだ廣島縣立忠海中學は本年の甲種飛行豫科練習生募集の際は三年以上の三百七十餘名の生徒全員が應募して體格檢査の結果百七十餘名が合格といふ好成績を示し全校を擧げて大空への鬪魂を湧らせてゐる、横崎少佐殉命の報に感激その感興を修身教室に掲げ少佐に續けと勵んでゐる

二郎に續く倅あり
感泣・決意を語る兩親

嚴父博氏談

軍人として當然の行爲に對し畏くも破格の恩命に浴するなど皇恩の有難さに感泣するばかりです、私は生來體が弱く軍人として御奉公出來なかつたことを非常に殘念に思つてゐましたが決戰の今日二郎をはじめ五人の子供を軍人としてお國に捧げしみじみ幸福に思つてゐます、私も老の身ではありますが皇恩の萬分の一にも報い奉るため、この村から一人でも多くの荒鷲が出るやう努力し、またさらに第二回、第三回の軍用機獻納も村民と力を協せてなし遂げるつもりです

かづ母堂談

どんな死方をするか、それが一番氣がかりでしたが、二郎としては思ふ存分な働きをしてくれて滿足です、常に手紙に書いてゐたやうに本人も滿足し、喜んで死んで行つたことと思ひます、つまらない倅が晴の恩命に浴するなど皇恩の有難さに淚がこぼれます、私は無智な女ですが母親の弱い言葉で、少しでも子供たちが氣持をくぢかせてはいけないと心配し常に氣をつけて來ましたが幸ひ私の望む通りどの子供も軍人を志望してくれるのを喜んでゐます

少國民文化座談會

國民總力聯盟では〝大阪こども文化の會〟專務理事足立勤氏を迎へて廿九日午後七時から京城太平通遞信事業會館で〝少國民文化座談會〟を開く、同會では足立氏を圍んで在城少國民文化關係者廿名がヨイコドモのために語り合ふ

別荘、以ての外
軍需優先、古家屋修繕

勝ちぬくために物と人のすべてをあげて戰力の一點に集結させる秋、建築物も不急不要のものは營造を抑制することゝなつた、いふまでもなく一大決戰に備へて鐵鋼、木材、セメントなど戰略物資の消費を節約、これを戰力增强部面にふりむけようとする總督府當局の暫定措置だが、建築物の營造に關する取締方針を闡明した、警務局のこの營造抑制に對して住宅對策の行政を司る司政局の住宅對策は今後如何に緩和するか、永井社會課長に一問一答を試みる
問　專用住宅は一戶當り床面積卅坪以上は營造を許さないことになつたが、これはどんなものか
答　生産擴充と軍需關係の增强に優先を與へて營造を許可することになつてゐる、從つて建坪卅坪以下の住宅でも不急不要のものはその營造を抑制することになる
問　さうすると、今後の住宅難對策はどうするか
答　當局としては去る十六年から開始、十九年まで四ケ年計畫で着々實現をみてゐる住宅營團の計畫通り進めるつもりである、この方は年に五千戶、十八年度で一萬五千戶がすでに建設されるはずだし、十九年度には二萬戶が出來あがるはずだ
問　營團の住宅だけで住宅難は緩和されるか
答　目下五十萬圓を金融の貸家組合に融通して、これを營團のとどかぬところに住宅を建てさせるとか或ひは修繕用の資材資金に充てさせてゐる、住宅は新しく建てるよりもこの貸家組合を利用して古い家をどん／＼修繕して行くより方法がない
問　それだけでは間に合はないのではないか
答　東拓、殖銀を通じても相當な資金を貸出して勞務者とか、鑛員住宅などを建て、生擴關係の增强方面に優先を與へる
問　外には對策はないか
答　料理屋、飲食店などはこれから自ら轉廢業するやうにならざるを得ないであらうから、その際にはその遊休建物を住宅向きに改造するなりする、別莊もさうである、とにかく人の入れるところは最高度に利用して住宅化させる方針だ
問　卅坪以下で眞に必要やむを得ないものは建築を許すといふが、その〝眞にやむを得ざる〟といふ條件は何を指すのか
答　すでに營造許可をうけたものはさうとも限らないが、要は戰爭に勝つための暫定措置であるから生産增强、國民生活確保上、不用のものは警務當局でこれを道知事の認可によつて許可するであらうとにかく決戰完遂の前には住宅の不自由もこれから克服して行かねばならぬと思ふ

大京城生ひ立ちの記②
府政卅年記念

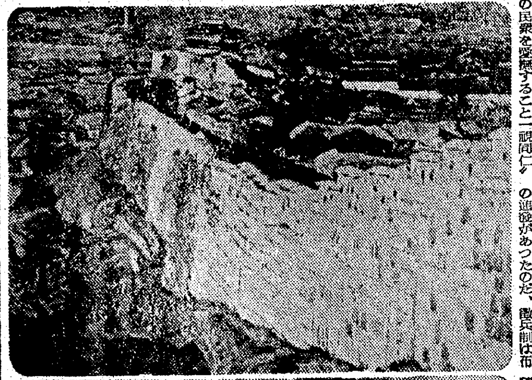

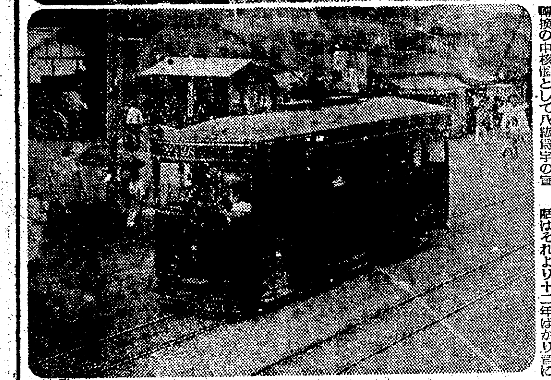

一星一移り　物替つて白岳の松風、漢江の碧波、かくて朝鮮の歷史を以つて欽とし、其の民衆を愛撫すること一視同仁の御趣旨に基く韓國併合となつたのが明治四十三年八月であつた、こゝに半島今日の繁榮と輝く榮譽の飛躍があつたのだ、憲兵制は布かれ總督政治は實施さるゝ、さうして新東亞指導者としての重責はその双肩に課せられて今や世界史轉換の中核體として八紘爲宇の宣揚に挺身する皇國半島―その半島の主都京城の面目こそ誰か卅年前に想像し得たであらう
話はそれより十二年ばかり前に

繞る禿山、平家の街
お茶を呑みながら電車待つ

遡る、この京城の街に電車が登場したのが明治卅年のことだ、この電車は車體のぐるりが開けつ放しになつてゐてまるで登山電車か遊覽電車のやうなものであり、乘降が自由なためよく飛び乘り逃げが多かつたといふ、車掌が乘り逃げを發見すると電車を放出して額に汗をかきながら追ひ駈ける、その間に乘つてゐた客がコソ／＼と逃げ出し一人の乘逃げを追ひ駈けたために五、六人の乘逃げが出來るといつたベラ棒な事もよくあつたといふ
一乘一車一券　は一區三錢で恰度今の農村巡りの乘合自動車見たいに、客が手をあげれば停留場でなくとも止めてくれた、鍾路の中央には三、四坪位の電車待合所があつて、乘客はこゝへつけの新聞を讀んだりお茶を飲んだりして電車の來るのを氣永に待つといふ風景、この京城の名物電車事業は初め米國人コールブランを社長とした韓美電氣會社によつて經營せられたのを明治四十一年九月、日韓瓦斯株式會社が呱々の聲をあげ同社が翌四十二年八月に金百五十五萬四千九百十五圓四十錢で前者の一切の權利を買收したもので當時の設備は總て單線であり、麻浦線、淸凉里線及び鍾路から龍山へ至る線路と、これに運行する車輛僅かに廿三、四台
同社の手に渡つてから、年々線路を延長し客車は大正四年頃には八十輛に、その內五十臺を常に運轉して平均一日の乘客が二萬九千八百十四人といふ營業振りを示した、その後日韓瓦斯株式會社は京城電氣株式會社と生れ變り、單線は複線となり、目まぐるしく發展したが、谷府尹が京電の府營案を初めて提議した昭和八年が京電の切換時期だつたので昭和六年頃から府會議員や民間有志が呼應して買收運動に敢鬪の火蓋を切つた、京電を買收すると年に一億五千萬圓の財源が出來、府の財政は豐かになるので、當時の府尹井上清氏も最初は買收に贊成であつたが途中で態度が一變した、それは朝鮮の特殊事情から配電並に送電事業は民間側にやらせるといふ朝鮮電力統制案が本府にあつたからだ、初志貫徹に强硬な議員達は辭職說まであつたが、結局京電側では府に百萬圓出すことに落着、府營問題は綺麗に解決、その百萬圓で京城府民集會の殿堂たる府民館と萬病完治の府民病院を建設したのだ
その一頃　人口八十萬から百萬に、百萬からいま百廿萬、さうして去る六月の足稅金の統計によれば一日に消化する乘客は四十四萬以上といふ刮目すべき數字である
……◇……
さ一ら一に　明治卅年に遡つてこの街の昔の面影を描いて見よう、周圍は丘を繞らし、その丘の上には城壁が走つてゐる、眼を放つと四山禿兀として中空に稜線を描いて眼界を限り、しかも太陽が西の雲を紅に染めて今日の名殘を惜む頃は、これ等の沈默の山々は赤色を帶びた紫の水晶のやうに潤ずむのだ、城壁は南山の頂から、北漢の各峰、谷を亘り古樹を越えて或は隱れ或は顯はれ、長蛇の狀をしてこの中世的な街を繞ぐる高さ廿三尺至四十尺、延長十四里、矢狹間をおき銃眼を穿ち要所々々に關門を設けてゐる、その關門は八箇、門扉には太い鐵鋲が叩き込まれてゐて、偉大な門で固め、日出でてこれを開き、日沒してこれを閉ぢる、街の家々は宮內が覗かれるといふ處から概ね平家、二階建以上は禁止、故に廿五萬市民は扁平な瓦か藁屋根の下に潛り込んで暮してゐる、道路は狹くて、二頭の牛を並ぶること出來ない、また狹い所は一人の擔軍が往來を塞ぐほどの處もある
さうしてその路傍には惡臭芬々たる溝があり、眞夏の路面は半裸の子供と憫然な白い犬とによつて占領されてゐる、市街の中心を西から東に流るゝ淸溪川、それは市中の汚水を城外に排泄する、世にも皮肉なる哉その川を淸溪川と名附けたるは―この街には樹木がない、況や廣場もなければ公園もない、單調平凡、只一面低平な屋根の密集群居なのである、この街に鍾路の大鐘が夜八時頃を期して鳴り渡ると今まで辻々を占領してゐた子供達は逃げるやうに影をひそめて市中は全く女の都と早變りする、往くも來るも女ばかり、彼女達は初めて一日の束縛を逃れ、今日の日を樂しみ女の友情の熱きを酌み交すための往き來をなすこの時、男子で交通を許されるのは盲人と官吏と外國人の奴僕と輿丁
一は一な一し一は　飛ぶが、この中世期の都市衞生は慘めなものであつた、明治廿六年にコレラが流行したが、一日の死亡者が平均三百人だつたといふ、個人に衞生思想がなく、公共的衞生の機關も不完全なため、一度傳染病が流行すれば國も亦及ばぬ勢ひで猖獗を逞うしたが、綱紀は振はず、人智は開けず、これに處する道とて講ぜられなかつたのだ、それが統監の保護政治となつてまづ病院を興し醫師を養つた、府內病院の紀元は明治廿八年戰役の當時海軍省と外務省と共同で設立したものを廿九年に京城居留民團が讓り受け漢城病院と稱し、これが今の明治町公設市場の所にあつたが、その後民團が經營に苦しみ四十二年五月に閉鎖した、一方朝鮮側では吉本潤亮氏が宮內府の命を受け明治廿九年樞洞に京城赤十字病院を設立し、朝鮮人の患者を無料で治療したが四十年大韓病院が設立されてこれに合併された
この二つが京城に於ける全朝鮮十三道に於ける官公設病院の嚆矢である、その後總督府病院、京城府順化院ほか病院が續々創立され、現在京城醫師會員は四百數十名の多數にのぼり、銃後厚生陣の萬全を期するやう奮鬪してゐる、市街も鍾路の大鐘は沈默してサイレンが時を告げ、扁平醜惡の民屋は都心地帶から次第に姿を消し、近代都市建築物が櫛比し東條首相の演說に京城に居ながら耳を傾け、去る九月十一日には半島最初の地下道が交通複雜な南大門前に竣工した

寫眞＝明治卅八年當時の城壁及び南大門（上）と舊式電車

話題特急

☆…第七回本府寶物古蹟名勝天然記念物保存會總會は〝お國あつての古蹟名勝だ〟と指定解除諮問審議をかねて廿七日總督府で開かれたが、その結果鳳山郡鵂鶹山城古蹟は指定を解除して近く採掘することに滿場可決した
☆…戰略物資である鐵、セメントの原料、石灰石が米英擊滅の彈丸となつてこゝから溢れ出るはずだが、保存會ではあくまで半島文化の面影をなくさせまいと、その山城古蹟を模型、寫眞などの記錄に纏めて永久に保存することゝなつた
☆…なほ同總會席上で既報の寶物、古蹟、天然記念物は指定保存することに決議したが、高城乾鳳寺の銅製香爐、高麗青磁魚文瓶、青磁彫刻、白磁鐵砂葡萄形水注の三寶物、江界いてう、厚昌てうせんからまつ林の天然記念物は當分保留することに決つた

本社寄託献金

國防献金

【陸軍】▲九十五圓江原三陟炭礦運炭係▲五十圓中區黃金町二ノ四〇長崎幸治郎▲五十圓平北江界郡龍林面厚地洞知覽啓三郎▲五十圓龍山區淸水町五六瀨戶口ニワ▲三十圓仁川府旭町扇初輔▲十八圓五十錢城東區新堂町二五一昭和工科學校土木科一組E組一同▲十五圓中區並木町愛國班一組三班々員一同▲十圓中區本町三ノ第二十班通報省太郎▲三圓六十五錢仁川府博文學校平沼伯總▲二圓鍾路區通義町第三組第六班々員一同
【海軍】▲五十圓平北江界郡龍林面厚地洞知覽啓三郎▲五十圓龍山區淸水町五六瀨戶口ニワ▲五十圓中區黃金町二ノ四〇長崎幸治郎▲十圓中區本町三ノ第二十班通報省太郎▲五圓三十錢京城孝昌公立國民學校第三學年四組江口貞子郎

恤兵金

【海軍】▲七圓九十二錢中區並木町二ノ二九朝江武雄小計四百九十七圓三十七錢
累計　國防献金　九十四萬七千七百二十六圓五十錢
恤兵金　二十五萬八千八百七十二圓九錢
總合計百二十萬六千五百九十八圓五十九錢

徵兵制施行事業資金

▲二百三十六圓五十錢
累計九千二百三十二圓二十錢

傷痍軍人慰問金

▲百圓城東區新堂町二ノ三三白川郁治郎

軍人援護會

▲百圓城東區新堂町二ノ三三白川郁治郎

子寶の温キシメ　産めよ殖やせよ　子供の出來ぬ方、ウブ方　病弱で流産や一人出來後生まれぬ方　知つて置かねばならぬ姙娠への知識と子寶を成るべく大寶ひの經驗ある子供丈夫を無料で知らせて下さい　「母となるには」無料贈呈　奈良縣生駒町　淺井園

ガソリン、エンジン附模型飛行機搜查

自給自足　朝鮮生産　電熱盤　特殊耐熱各種　電氣用陶磁器　金屬代用陶器　製造　販賣　齋藤電熱研究所

株式名義書換停止公告　昭和十八年十月一日ヨリ第九回定時株主總會終了ノ日マデ株式名義書換ヲ停止ス　昭和十八年九月二十八日　朝鮮原皮販賣株式會社

謹告　來ル九月二十九日午後四時ヨリ奬忠壇博文寺ニ於テ我ガ鄕土出身ノ軍神山崎中將及同部隊勇士ノ追悼會執行仕リ候間在城縣人並ニ一般各位ノ御參拜相願度御通知ニ代ヘ謹告仕リ候　主催　京城山梨鄕友會

わきが　自宅無代進呈　新療法　日本醫藥研究所

井田耳鼻科　京城鍾路五丁目十三（初橋附近）電話東⑤〇九九五番

ベントナイト　製粉・精選・引受いたします　工場　府外東鷺梁津　大安化學工業株式會社　電話④二五九〇

謹告　今般江湖諸賢の絶大なる御支援と御厚意とに相依り時局の要請に基き弊所創立仕り候段感謝奉り候此の上は國土防衛の一翼を擔ふ尖兵の一員たるを自覺し理想的防空施設を目標として日々改良研鑽を重ね居り候間今後一層の御利用と御指導の程を賜り度奉懇願候　敬具　大邱府德山町二六四番地　上原防空科學研究所

淋疾にゴノファミン

今は健全娛樂、日本美術普及の時　日本繪画大普及　東京　興亞美術院

大政翼贊促進運動時代　支部長主事設置　東京　國民教育獎勵會

病毒で困る人へ　私の治療藥を教へる

月やく　專門良藥送る

迅速確實　營業項目　架空索道、上水道下水道、道路橋梁、用惡水路、鐵道軌道、區劃整理　測量施行設計　其他一般土木建築關係官公署提出圖面申込次第遠近不問社員派遣　鮮滿索道興業株式會社　取締役社長　齊藤省一　專務取締役　丸山新藏　京城府中區明治町二丁目二五番地　電話本局②三八〇二番

セーラー萬年筆　慰問袋にこの一本　◎三、〇〇以上

〝時局に恥ぢぬ粧ひを〟　資生堂水白粉

事務員技術員急募　一、求人者　二、所在地　三、募集人員　四、應募資格　五、待遇　六、宿舍　七、旅費　八、提出書類　九、銓衡日程　平壤職業紹介所

正誤　九月廿二、四、五日掲載「結核患者に急告」の新日本藥品會社廣告中九月二十三日より三十日迄とあるは十月の誤りに付訂正す

讀書　執務　根氣が續かず倦き易い時　頭が疲れ能率上らぬ時　仁丹數粒　生氣津々と蘇へり　思考理解共にすゝむ！　仁丹

高度榮養　錠劑オリーゼ　新陳代謝を旺盛にする　弱つた細胞を賦活する　疲勞倦怠を回復させる　虛弱な體質を改善する　結核菌毒素の中和　滲部が固つて癒る　呼吸器粘膜の强化　赤沈を正常化する　特に結核　消耗性疾患　京大高田亮平教授創製　大阪　乾卯新藥部　東京

これで米英を必殺だ
トラック七台に積む金屬類

家庭の鍋釜から最後の一片の金屬まで供出献納して一機でも多くの飛行機を、一發でも多くの彈丸を前線に送り出さう！銃後は金屬献納に熱烈な愛國心を發揮してゐるが、京城龍山區役所では去る八月からこの熱意に應へて同區民の金屬献納品の受理を開始、集つた赤誠の献納品四千八百八十九點の供出献納壯行式を廿七日午後零時半から役所前廣場で町總代、日婦分會長、愛國班員百五十名參列して盛大に擧行、讀經のうち燒香を各代表が行ひ佛像の冥福を祈つたのち福島區長の區民の熱誠に感謝する挨拶があり、一同萬歲を三唱して米英擊滅の壯途につく献納品の門出を心から祈つた、それより直ちに献納品をトラック七台に滿載して軍愛國部へ運び、區民を代表して福島區長が井原軍愛國部長へ献納の手續をとつた なほ献納した町會は左の通り

▲三坂第一、三、四、六町▲漢江通一東、二北町▲西界町▲青葉町▲元町一北南、二、三町▲桑町▲大島町東▲彌生町▲山手町▲到泰院南、北町【寫眞＝献納壯行式】

報國の質疑振り
『徵兵相談所』上乘の成績

『徵兵制については何んでも聞きにいらつしやい』と九月一日から日曜毎に丁子屋に開設し府民の利便を圖つてゐる半島徵兵相談所は早や質疑者百名以上の記録を突破する盛況ぶりだが、質疑應答の内容を二、三のぞいて見よう

【問】某工業學校五年生で十九年度の徵兵適齡者です、卒業と同時に早稻田大學の理工科に受驗したいのですが、出來ますか

【答】出來ます、在學徵集延期も認められます

【問】大正十五年生れの者ですが少年飛行兵學校の入學資格及び手續方法を敎へて下さい

【答】資格は國民學校初等科修了生です、手續方法はまづ在學の校長に申出、學校長の推薦で學校長から兵事部長に申出る、兵事部長は詮選して學校長に志願票を交付するが、志願票の締切期日、身體檢査、學科試驗、入校期日は兵事部の方から指定があります

【問】憲兵の志願手續方法は？

【答】憲兵は普通の通り入營してから六ケ月以上經てから中隊長の推薦によつて憲兵學校に入り、憲兵の採用に合格した者が憲兵になるので、憲兵には仲々成績のよい人でないとなれません

【問】私の息子は十三歲の時滿洲に出したので、その後滿洲に居ると聞き、尋ねて行つたのですが見當らず、十九年の徵兵適齡者なので困つて居りますが、どうすればよいでせう

【答】御同情します、一番よい方法は貴殿の所在警察、憲兵隊に令息の寫眞をもつて行つて係官に依賴することです

愛國献金 平北江界郡龍林面厚地洞知覺啓三郎氏は先月生れた許りの長男英昭君をこひ『御國の爲に申譯ありません』と廿七日本社を訪れ陸海軍へ金百圓を寄託献金した

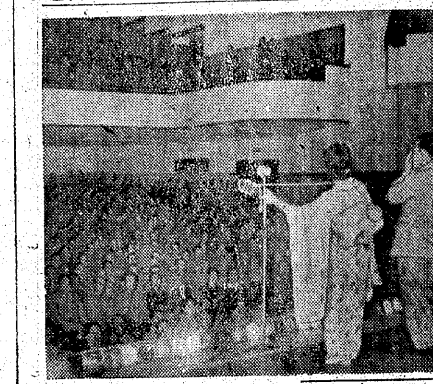

特別錬成所終了式

召される光榮に備へるため去十一年二月一日から錬成の火蓋を切つた府內六ケ所の青年特別錬成所では所定の科目を目出度く修得し、來る卅日一齊に各所でそれぞれ修了式を擧行することになつたが時間は左の通りである

午後五時＝清涼、鍾路兩錬成所▲午後六時半＝東化、鎮岩、孝節、奬忠の四錬成所

兵隊さん樂しく笑ふ
盛り澤山な『藝能慰安大會』

司法保護思想普及と皇軍慰問とを意圖して朝鮮司法保護協會では京城各區司法委員會共催の下に一流の藝能家赤坂小梅ほか廿三名を網羅した、東都名流藝能大會は廿七日午後一時から在城各部隊の勇士を招待して開催、赤坂小梅の白頭山節、神田山陽の浪曲、花柳德兵衞の舞踊をはじめ劇談、漫才など、盛り澤山な番組で心から勇士を喜ばせ同四時終つた、廿八日は同じく午後一時から軍人を招待、夜は一般となつてゐる【寫眞＝同藝能大會】

洩れなく申告せよ
國民登錄に山本內務部長が注意

苛烈な戰局の進展に備へ人的資源の基本をなす靑壯年國民登錄の完璧を期するため第三回目の國民登錄を來月十日を期して行ふが、これは滿十六歲から四十歲未滿の男子、卽ち明治卅六年十月二日から昭和二年十月一日までに生れた男子にして現在技能者として國民登錄をしてゐる者、或ひは醫療關係者、獸醫、船員、軍人、軍屬、學生、生徒を除いた者で職業、身分を問はず一齊に申告するもので一人でもこれに漏れてはならない、これについて山本內務部長は左の如く談

昭和十六年より實施せられた靑壯年國民登錄は每年九月末日現在を以て十月十日迄に一定の年齡にある可動能力者を登錄するものでありまして本年の登錄は其の三回目に當つて居りますが、過去の實績に徵するに未だ遺憾の點もありますので茲に更めて其の概要を申述べ御參考に供し度いと思ひます

▲申告者の範圍 本登錄にて申告を爲すべき者は本年九月末日現在で滿十六才以上滿四十才未滿の帝國臣民たる男子、卽ち明治三十六年十月二日より昭和二年十月一日迄に生れた男子であります、然し此の年齡層の者でも現在技能者として別に國民登錄をして居る者、或は醫療關係者、獸醫師、船員等の申告をしてゐる者並に現役軍人又は應召中の者、陸海軍軍屬、國家總動員法の規定に依つて徵用されてゐる者及兵役法の規定に依つて徵集延期を受けてゐる學校に在籍中の者其の他中學校、甲種實業學校、師範學校の在學者は此の申告を要しないことになつて居りますが其の他の者は職業、身分又は地位等の如何を問はず總て申告を爲さねばならないのであります

▲申告の方法 此の申告は所定の申告票用紙に九月三十日現在を以て所定事項を記入し十月十日迄に居住地の府尹郡守に申告することになつて居りまして本來は申告者本人の筆蹟で申告する建前でありますが今回は特に居住の場所及職業等の正確を期する爲他人（同僚を含む）に使用せらるゝ者に就ては申告票中使用者氏名欄の下部又は裏面に使用者の認印（官公署會社商店等に在りては部課長、支店長出張所長其の他之に準ずる者の認印を以て可とす）を受け申告することになつて居りますので、要申告者は勿論使用者側に於ても此點を留意して戴き度いのであります

▲申告票の配付、蒐集 各部共申告者に配付の上十月三日頃迄には申告票の蒐集に廻ることになつて居りますが、若し申告票の配付を受けなかつたやうなことがありましたならば府邑面（京城府においては區役所）邑面事務所又は愛國班に申し出で申告票の交付を受け速に所定事項を記入して御出し願ひたいのであります、尙出張旅行等の爲所定申告期限に間に合はないやうな者は出發前豫め書いて置いて家族の者より申告を爲さるやうにせねばならないのであります

▲結語 之を要するに本登錄は帝國が決戰下半島に於ける人的資源の現狀を調査し國民動員計畫の編制確立の重要なる基礎資料をなすものであるから本登錄の重要性を認識せられ不審な點は最寄の府邑面當局又は愛國班等に御照會になり一人の申告洩申告誤りのないやうにせられたいのであります

感電殉職 京城西大門區北阿峴町一八ノ四六、京電々工正木錫鶴氏（二八）は廿五日午後六時廿分頃鍾路和信前高さ十數米の電柱上で高壓電流測定作業中、感電して殉死した

決戰だ統合しよう
京城食堂組合が五十軒に縮少

國民動員に政府の斷案は下され男も女も學生も全國民總蹶起の秋、銃後の足並に亂れがあつてはならない、まづ消費面で目立つものに喫茶、おでん、大衆食堂の過剩があり時局を辨へぬ亂用ぶりにひんしゆくをかつてゐるが本町署管內二百卅七軒の業者からなる京城食堂組合では顧客指導の實務は業者にありと自發的に企業整備を斷行一割五十軒餘に縮少の上株式會社設立案が纏まりをみてゐる 同組合は昭和二年設立され同十年頃急速な發展を遂げ本町明治町を中心に殷賑を極めたが業者の主なものは大衆食堂に金千代食堂、半島ホテル食堂、千代田グリル、府民館、本阪屋、青木堂等があり喫茶店に森永、明治、かめや等、割烹に喜久、常盤、昭和園等、おでんに淡路橋その他支那料理の一部に中華亭を代表するものがある等〃味覺京城〃以下數軒がある昨年度に於いて一千萬圓の賣上げと月額廿萬圓の遊興飮食稅を納めてゐる、顧客の便利と食生活の簡易化を計り納稅の手數を省くと共に違反の絶無を期する等が理想される本吉組合長、伊藤監事他四理事が內地視察のため一日出發、京阪、廣島、福岡方面を視察する

廿七日本吉組合長は語る

企業整備による轉業その後の情況その他を視察のため二週間の豫定で一日出發します、先般業者の參集を求め一、企業合同の目的として經營合理化に就て二組合整備（販賣）案及び企業合同株式會社案に就て種々協議しましたが業者の自覺によつて進捗してゐます、當局の指示は飽迄で守り、合同によつて野菜の入荷難を緩和し公定價で入荷が大いに要望されてゐます之等の解決と共に職域を通じて奉公すべき完全な組織圏をもたらしたい意願です

習ふ應急手當法
先づ女子中等校教員から講習

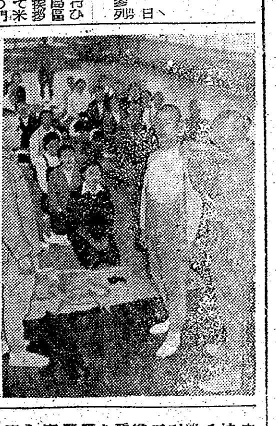

學徒動員態制を確立し、戰ふ決嚴下の學徒が打つて一丸となつて國土防衛、戰力增强に挺身する秋、女性の救急看護法の習得が緊要だと京畿道學務課では先づ道內女子中等學校廿六校から教員一名宛を選拔して〃救急看護法指導者講習會〃を京城第二高女講堂において大岩大佐、鹿島軍醫臨席のもとに陸軍病院から谷中尉他七名の講師を迎へて開催 初日の廿七日午前八時から谷中尉の下に止血法、午後は河合看護長の指導下に繃帶法など熱心なる態度で看護法を學びそれぞれ習得、午後四時第一日目の課程を終了したが、第二日目の廿八日は午前九時から搬架法、その他前日受講した各種手當法の應用を行ひ終了する なほ受講者は歸校の上、救急看護指導計畫を立案し各種資材の整備、生徒に對して敎育の徹底を期し銃後の女性として一人も殘らず救護法を體得せしめ、後日適當なる時期をみはからつて道の査閲を受ける【寫眞＝講習會】

化學工業普及講座

十月四日から十日まで府內長谷川町朝鮮商工會議所會議室で『化學工業普及講座』が工業化學會朝鮮支部主催で開催される、講師は總督府中央試驗所長小山一德氏ほか數氏が當り、募集人員は一百五十名で希望者は卅日限り光化局私書函十五號工業化學會朝鮮支部宛申込のこと

街の慰問袋
裏切つた道 墓場へ續く

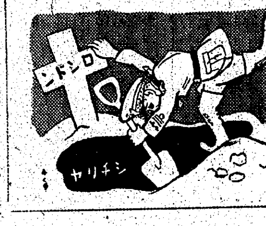

賣國奴バドリオ――彌縫は一應となつて世界の敵、人類の敵、米英に對して血戰死鬪をつゞけてゐる秋、戰慄な貴族は我金に目がくらみ腰抜けのバドリオは命が惜しくて〃それ無條件降伏〃と兩手をあげてしまつた、呆れはてゝ物がいへないでゐると京城林町の朝鮮川柳會では筆は劍よりも强しと、バドリオ敗殲抹殺の川柳廿三首を作つて公開したが、どんなもんです、讀んでみませうか、〃我が掘つた墓穴にバドリオ蹴り込まれ〃もう一首、〃裏切つた道は墓場へ續くなり〃

圓滑になる煉炭配給
家庭消費量から割當ます

家庭用煉炭の配給が圓滑になります……從來煉炭は販賣業者の登録によつて配給したので、消費者に對する配給量が地區毎に差があつたのを是正するため、京城府では、各販賣業者の配給地區を決定、府總務課の配給率によつて地區內家庭の消費量だけを配給するが、これらは業者の販賣量の稀少な京城周邊地區に移轄させ、全府內の配給の圓滑適正を期することになり、來月一日から實施する外、これに先立ち、府では廿八日午後一時から長谷川町公會堂で、府內煉炭業者打合會を開き、新配給方法實施の萬全を期することになつた

椰子【70】
海野十三 作 村上松次郎 畫

研究所（一）

研究所の一室である。

殺然と理化器械が放りだされてある物置じみた部屋だ。窓がどこにもない。地下室らしい。

古ぼけた大きな實驗台が中央に頑張つてある。その傍に二人の人物が、鼠色用の丸い腰掛けに尻をのせて向ひあつてゐる。井關所長と曾根技師の二人であつた。

この二人は、かの飛行機の首腦部であつたが、只今は臨時にこの研究所にミドリ病が發生して以來の非常態に對處し、已むを得ざる代行を勤めてゐるわけであつた。

二人の面は、どつちも暗い。

「曾根君、どうするかね。」

「どうするつて？」

「こんどは私も參つた」

元來樂天主義の井關が今日はすつかり元氣がない。

「困りましたな」

曾根は例の神經質な顏を一層かたくして、膝の上に拳をふるはせてゐる。

「どつちへいつても、恐ろしく困難な道だ。どつちの困難を踏むかについて、われわれは今日のうちに決定しなければならぬ。」

「そのとほりです」

「日に日に宿病が進展して、次々に研究員を倒していくのをこれから先も根氣づよく見守つていくことにするか、それとも卽刻研究所を閉鎖して、まだ倒れない研究員を急速內地へ送還するか、そのどつちかだ」

「まあ、さういふところですね」

「それをどつちかに決定したところで、問題はそれで解けたのではない。失はれた『魔氏動體』を探し出すこと、敵の相手のアメリカの研究所に對しこれから如何に對抗していくかといふ問題――どつちも難題中の難題だ。十年前のわれわれだつたら、辭表を提出して逃げ出すところだが、今はさうはいかん」

「しかし私どもの微力でもつて、この難局が打開できませうか。いや、もちろん私は辭表を提出するつもりはありませんが、微力の私どもだけでこの難局を處理していつて、それで差支へないでせうか」

「そのことだ。だが所長目黑博士は日頃からわれわれに嚴命して居られる『ダラセア航空研究所は余が所存に基き人類の興亡に關し極めて機微に亘る特殊研究を行つてゐるのであるから、この研究內容が他に漏洩し、または他の者により惡用されるときは、人類の上に急速に決定的悲劇がもたらされる虞れがある。故に本研究所は絶對に獨力獨行すべきである。如何なる場合も他より應援を仰ぐことを許さない。萬一の場合本研究所は自發的に爆破を行つて、その秘密を保持隱蔽すべきである』そのやうに目黑所長はいつて居られる。君にしても私にしても、同じ幹部所員でありながら、その機密について具體的に知つてゐるのは『魔氏動體』を護れといふことだけで、他はすべて抽象的なことばかりだといつていい。それはともかくも、目黑所長の嚴命に基き、この上とも、獨力獨行すべきであらうかどうか、それが問題だ。だが私は信ずる。やつぱり『獨力獨行』すべきだと。かうなるのも運命だからね。運命は人力では動かない。運命に對して狼狽するよりは最後まで『獨力獨行』を押し通す方がいゝと考へる。どうだ」

ラジオ 28日

朝 ▲六・〇〇國民體操・音樂（レコード）▲九・〇〇（城）朗讀『銃後を護る人々』より ▲九・三〇（城）家庭の時間・戰ふ婦人の生活ぶりを聞く（對談）▲一一・〇〇國民學校放送 二年生の時間・お話と音樂 ▲〇・三〇浪花節（レコード）▲一・〇〇必勝經營と女子の勤勞 ▲二・〇〇國民學校放送『高學年の時間』學校新聞 岡村二一 ▲二・三〇（城）戰記朗讀（廣播）ほか

夜 ▲六・〇〇少國民の時間『北方第一線の戰』▲六・三〇（城）敵米英の反攻態勢と決戰と責任觀念（講演）▲七・三〇（城）放送回顧 ▲八・〇〇（城）京城府民館『東都名流藝能大會』會場より中繼 ▲九・〇〇（城）歌謠指導 ▲九・三〇 報道 ほか

京日案內

案內料金（前金） 一號型（三行）一回 金貳圓五拾錢／二號型（五行）金參圓七拾五錢／三號型（十行）金七圓五拾錢／求職 一號型 金壹圓二拾錢 廣告部へ御問合せ下さい

富士 十月號 ▲長篇讀切 新しき故郷…竹田敏彥 ▲戰線實話 花嫁人形…宮本旅人 ▲補給決戰勝算あり ▲兵の語る南海最前線 ▲新生ビルマの父バーモウ氏救出 定價四十錢 大日本雄辯會講談社發行

會計事務に採用 朝日產業株式會社
女子事務員採用 大日本紡績工場
衛生口錠 麝香酸丹 石川美叡堂
洋服地周衣次入荷 廣興堂洋服店
皮膚泌尿 性病 高橋弘
引越荷造 興亞社 電話本②一四四七
花柳病專門 白川醫院
會社設立 帳簿立案 村谷計理事務所
性病 泌尿器外科 醫學博士 高峰潔 電光③3678
古着 高價買入
花柳病專門 松野醫院
中古 桐タンス
コタツ 千代田
蜂蜜入用の方は 日滿養蜂組合
內科 小兒科 醫學博士 東川晃 電東(5)2526番
ピア
性病科專門 洪震求醫院 494
謄寫印刷 鍾路印文社
引越運搬 昭和用達社
女 每月

借家を求む／貸事務所を求む／借家交換／賣工場求む／求高級住宅／賄付／醫院／產婆、看護婦採用／借家求む／印刷／ピアノ／樂器
賣家／金監／タイピスト採用 北鮮合同電氣株式會社／タイピスト採用 京城洋行／賄婦を求む 理研特殊製鐵株式會社／女子事務員採用 朝鮮織物株式會社／守衛採用 小林鑛業庶務課／女子事務員採用 小林鑛業庶務課／電話交換手採用 安宅產業株式會社京城支店

第一劇場・京劇・城寶・若劇・京日文化劇場・明治座・城南劇場・中央劇場・和信映畫館・朝日座・桃花劇場・喜樂館・浪花館・新富座・東洋劇場・大陸劇場

日本ニュース／愛機南へ飛ぶ／朝鮮時報／決戰の大空へ／女子青年隊／白馬を護る／銃後の臺灣から／軍馬を護る／聖將乃木傳／蛟龍の鈴／江戸つ子三太／娘の願ひは唯一つ／出世餅藤堂高虎／民藝を訪ねて／羅美羅歌劇團／日佐丸ラッパの實演／ノンキ横丁／武道と古城／僕等は働く／妻の面影／薔薇花紅運傳／海の民 蝦島物語／ヴァリエテ

野菜債券 割増債券 當籤番號

交換開始期 10月1日 交換場所 日本勸業銀行本支店、出張所、代理店及集配郵便局

昭和18年9月 大藏省・日本勸業銀行

戰時貯蓄債券 6

32888 32948 33428 33457 33575 33602 33884 34010 34157 34363 34522 34800
34860 34888 35041 35538 35980 36340 36402 36506 36578 36699 37143 37582 37670 38052 38310
38940 39350 39796 39866 40092 40383 40400 40591 40594 40670 41274 41678 41812 41863 42102 42186
42437 43237 43417 43470 43716 44037 44093 44213 44570 45897 46088 46318 46386 46351 46680 47136
47161 47232 47267 47299 47646 47993 48362 48584 49339 49925 49974 49992 50866 51003 51377 51503
51818 52318 52459 52855 52896 53550 53702 53835 53865 54030 54724 54799 54897 54899 54925
55012 55045 55208 55413 56174 56305 56655 56938 57733 57783 58212 58567 58957 59373 59754
59772 59998 60093 60222 60334 60701 60983 61376 61557 61631 61713 61732 61781 61845 62034 62310
62545 62901 63038 63069 63119 63161 63171 63933 64333 64637 64940 65764 66944 67356 67370 67398 67805 68007 68077 68078 69733 70305 70482 70506 71010 71046 71109 74330
71817 71839 72155 72340 72699 73031 73137 73220 73420 74672 74884 75018 75044 75204 75374 75694 75942 76047 76139 76201 76296 76444 76738 76778 76801 77044 77263 77489
77675 77845 78083 78616 78880 78991 79221 79249 79988 80043 80238 80776 81095 81746 81908 81967 82575 82789 83846 83977 83989 84594 84878 84923 85173 85389 85482 85492
86224 86631 86893 86987 87228 87374 87662 87718 87720 87910 87929 87996 88218 88325 88428 88929 89191 90000 91030 91604 91906 92031 92648 92789 92883 92954 93473
93985 94045 94278 94581 94898 95932 95950 96253 96592 96760 96774 97574 98022 98086 98126 98127 98745 99150 99468
（特別拾圓）16804 33009 33632 38792 41139 41158 46104
52052 56548 57612 58910 58958 59096 81629 93424 93522 93422 98045

貯蓄債券 9

割増金（壹等）七萬五千圓 3115 6621 50372 78304 82043 86916 89055 93998 95839
（參等）拾五圓券 五圓 164 924 1130 1443 1447 2056 2108 2579 3034
6160 56169 84709
（貳等）拾五圓券 壹百圓 1022

3050 3058 3073 3078 3082 3169 3945 4108 5136 5752 6193 6549 6648 6844 7335 7687 7797 8081 8311 8713 8806 9386 9689 9854 9897 10211 10357 10384
10446 10572 10693 10750 10709 11148 11507 11618 12430 12748 13262 13336 13381 13601 13932 13947 14041 14193 14236 14373 14528 14956 15035 16133 16303 17026 17190 17357
17472 17804 17827 18622 18831 19108 19111 19232 19831 19924 20204 20232 20527 20861 21026 21374 21440 21849 21864 21943 22003 22121 22184 22224 22357 22413 22416
23680 23701 24186 24419 24579 24669 25031 25244 25637 25918 26070 26332 26539 26610 27434 27795 27837 27998 28636 28933 29518 29634 29712 29983 30128 30283 30301
30418 30894 31159 31352 31377 31613 31989 32070 32087 32573 33140 33302 33477 34034 34093 35303 35311 35437 35777 35844 36152 36175 36320 36717 36807 37089 37389 37505
37713 37759 37837 38510 39033 39378 39404 39756 40052 40257 40275 40656 40953 41514 41578 41944 42207 42242 42380 42679 42850 43039 43348 43684 44211 44437 45166
45297 45514 45529 45959 46158 46537 46678 46964 47733 47802 48351 48709 49133 49363 49606 49890 50122 50323 50379 50348 50402 50744 51117 51182 51584 51705 51721 51846
52209 52302 53386 53413 53550 53944 54277 54423 54425 54791 54905 54989 55003 55350 56170 56207 56406 56720 56781 56929 57459 57559 57982 58376 58634 58727 58801 58957
59433 59749 59832 59887 60310 60348 60551 61677 61708 61957 62876 62971 63042 63248 63574 63601 63699 64014 64400 64507 64668 64832 64972 65002 65711 66182 66221 66284
66677 66923 66935 67332 68243 68314 68863 69002 69207 69707 70370 70942 71247 71570 71829 71863 71869 72412 73117 73184 73198 73875 74128 74400 74558 74758 75128 75525
75532 75600 76096 76122 76161 76751 77062 77145 77593 77899 78015 78059 78217 78219 78251 78414 78783 78998 79003 79065 79660 79911 79919 80266 80469 80650 80881 81311
81862 81949 81960 82101 82147 82653 82696 82832 82968 83219 83352 83355 83365 83377 83574 83592 83650 83762 83793 84571 84576 85125 85674 85823 85832 86049 86246 86337
86694 86712 87053 87156 87504 87774 87942 88416 89206 89347 89546 90396 90499 91286 91463 91477 92024 92107 92309 92504 92997 93470 93695 94124 94170 94219 94974 95359
95466 96149 96152 96238 96364 96407 97124 97609 97811 98502 98708 98922 99294 99758

貯蓄債券 3

（千五百圓）3582
（金百圓）14163 28319 30359 31626 34100 41244 53148 79068 84082 97419
（拾圓）4090 7853 10032 11323 13822 14374 15154

15648 16666 19670 20013 21730 22722 24690 28123 29351 30021 30746 31344 31668 32126 32689 33518 33987 34011 34120 34971 35788 37796 38610 39338 39582 40382 40957 44911
51235 51422 51757 52063 52309 52326 53757 54558 54875 55385 56504 58806 58857 59534 61356 62894 63269 65728 67217 69649 74521 74561 74578 79920 81718 86360 86495 86787
91998 92238 92363 94382 94919 95278 98091
（參拾圓）127 830 4123 1250 1271 1436 1516 1571 1640 1641 1986 3891 4413 4762 4814 5116 5397 5484 5502

貯蓄債券 4

（千五百圓）38425
（金百圓）2417 13444 38069 39897 53432 55536 66123 71048 76867 86907
（拾圓）794 2262 2678 3135 5968 10463 11442 12677 13777 13892

5702 6244 6693 7032 7187 7252 8039 8251 8418 8427 8682 9589 9801 10181 10308 10806 10902 11388 11814 11808 12137 12796 12799 13070 13254 13808 13976 14571
14577 14622 14635 14670 15628 15217 15305 15546 16430 16996 17012 17189 18173 18248 19123 19533 19726 19898 19913 20412 20520 20578 20801 20961 21015 21193 21304 21460
21585 22240 22405 23495 23911 23974 24494 25297 25326 25773 26052 26145 26551 26802 26967 27212 27771 27784 28533 28805 29191 29417 29560 29839 29841 30035 30201 30415
31035 31267 31397 31568 31798 33117 33579 33722 34912 35069 35084 35147 35226 35281 35409 35545 35627 35729 35885 35962 36692 36724 36914 37099 37622 38008 38499 38758
38809 39107 39670 39811 39945 40725 40857 40917 41154 41318 41342 41611 41715 42360 42500 42743 43845 44011 44859 45027 45179 45308 46004 46904 47329 47828 48190 48760
48768 49441 49634 50081 50496 50633 50924 50980 51012 51234 52243 52338 52653 53290 53992 54540 54572 54748 54849 54962 55297 56030 56082 56131 56137 56214 56242 56981
57097 58215 58397 58471 59299 60544 60864 61261 61645 61813 62163 62846 63782 63940 64365 64456 66854 67215 67245 67439 67781 67880 68358 68424 68837 69337 69845 69828
69865 70111 70720 70910 71204 71219 71383 71654 72765 72924 73419 73862 74205 74412 74601 74928 74946 75141 75331 75661 75740 76396 76950 76963 77063 77109 77363 77424
77604 77728 77939 78421 78424 78817 79004 79624 79784 80294 80337 80517 80696 80819 80931 80962 81036 81101 81554 81719 82079 82270 82586 82606 83517 83740 85056 85068
85115 85413 85904 86190 86524 86773 86988 87223 87391 87421 87579 87599 87825 88924 89436 89523 90133 90162 90681 91096 91518 91961 91966 92146 92676 93175 93521 94034
94154 94323 94462 94880 95002 95019 95276 95458 95508 95585 96097 96341 96414 96612 96892 96996 97556 99053 99235 99908

求人廣告

一、求人廣告 [illegible]
一、寮母 [illegible]
一、待遇 [illegible]
一、勤務 [illegible]
一、內地人二限ル [illegible]
東洋輕金屬株式會社 市場工場

公示催告

[illegible]

登記公告

[illegible]

ワキガ 自宅療法說明書差上ます ワキガを治すには今が一番好い時期です 野村久子

決戰時下衛生には タンゴドーラ 粉白粉

月やく 中尾本家

京城婦人病院 產婦人科・ラヂウム科・レントゲン科 院長 醫博 松本恭治 ドクトル 工藤武城 北米倉町九四 電②四八二

夕刊 京城日報

新發賣 本格甘味 金矢十字葡萄酒 發賣元 中山商會 仁川花町

帝國 伊新政府を承認

絶勝へ戰意凛然 三國の鐵盟愈々不拔

【東京電話】帝國政府は盟邦ドイツ政府と同調して廿七日 ムッソリーニ統帥の共和ファシスト政府を正式承認するに決し情報局から別項の如く發表を見た、從つてバドリオ政權がイタリヤの正統政府たるの地位は全く否認されたわけで バドリオ政權はその裏切り行爲の當然の歸結として成立僅か二ケ月にして全く實體なき亡命的存在と化し去りポーランド、オランダその他目下英米の傘下に走りに寄食を續けてゐる群少多數の亡命政權の列に墜したわけである、今後樞軸諸國とイタリヤとの關係は專らムッソリーニ統帥の新政府によつて代表處理されるが、かかる新關係が日獨伊三國同盟締結三周年の記念すべき當日を期して成立を見たことは極めて意義深きことであり、こゝに果敢なる愚分子を一掃して敢然再起した新イタリヤを擁して三國同盟の契りはいよ〜固くいよいよ不拔のものとなつたといふことが出來る、ムッソリーニ統帥は自由の身となつて以來先づヒ總統と會見ただちに『戰ひ拔くイタリヤ』の再建工作に着手し困難なる諸事情を排して着々愚分子の糾合に成功した結果廿三日に至り共和ファシスト政府の組織を完了して國民の敵バドリオ政權と共に國民と國家とを一身の安危に代へて賣渡したサボイヤ王家を否認するの態度に出たのでムッソリーニ統帥指導下の新イタリヤは當然共和政體をとることゝなるべく共和ファシスト政府ではこれがため新憲法の制定を急ぐ豫定といはれるが、かくて更生イタリヤは再び樞軸陣營中の中堅勢力として徹底決戰へ線に大きく返り咲くことゝなつたものである

情報局發表（昭和十八年九月二十七日）今般伊太利國『ファシスト』共和政府成立し『ムッソリーニ』統帥その主班に就任せる旨獨逸國外交機關を通じて正式に通告ありたるに就き 帝國政府は本日之を承認方同じく獨逸國外交機關を通じて通告せり

伊新政府問題 臨時閣議で決定

【東京電話】帝國政府は廿五日ドイツ政府より去る廿三日イタリヤにおいて成立したムッソリーニ統帥を首班とする共和ファシスト政權に關し正式の通告に接したので同政府に對する帝國の根本方針を決定するため廿七日午前十一時首相官邸に臨時閣議を開催した、帝國政府としては過般バドリオ政權成立以來の伊國政情の動向につき深甚の關心を拂つて來たのであるがエマヌエーレ三世の下におけるバドリオ政權はイタリヤ國民の總意を裏切りイタリヤ國家の傳統的方針を破壞するものとの觀點からその後のム統帥の新政府組織工作に期待してゐたところ今回同政府がローマにおいて組織されイタリヤ國の正統政府たるに相應はしい態勢を整へるに至つたので廿七日の臨時閣議において同政府承認方針を正式決定した

敵側の謀略を粉碎 同盟の精神を再確認 獨・言明

【ベルリン廿六日同盟】イタリヤ・バドリオ政權が裏切り行爲によつて三國同盟から離脱して以來反樞軸陣營はしきりに三國同盟各國の離間を目標とする謀略宣傳に躍起となつてゐるがドイツ外務當局の言明によれば廿七日三國同盟締結の三周年記念日に當りリッベントロップ獨外相は重光外相との間にラジオによつてメッセーヂを交換再び三國同盟の精神を確認する豫定と傳へられる、これに關聯しドイツ外務當局は廿六日夜次の通り言明した

バドリオ政權が三國同盟を裏切ると同時に日獨兩國政府は特に聲明を發表して三國同盟の存續を確認したがすでにムッソリーニ統帥が再起して新な法律的基礎の下に新政府を組織した以上三國同盟の條項ならびに精神も再確認するのは蓋し當然であらう、さらに三國同盟成立の三周年に當り他の締盟各國も亦三國同盟の存續と各國の盟約とを確認し反樞軸のデマ宣傳を粉碎するであらう、以上三國同盟再確認の示威に當つては何れの締約國も例外なく參加するであらうことはいふまでもない、おそらく日獨兩國だけでなく一切の締約國は適當な機關すなはち外相を通じて三國同盟の內容ならびに目的を再び嚴肅に確認するであらう

上海の交驩

【上海廿七日同盟】廿七日の日獨伊三國同盟締結三周年に當り上海では午前十時フイシャー獨總領事が矢野總領事を訪れ締結の慶びを述べ今後益々緊密化し最後の勝利に向つて邁進せんとの決意を披瀝した、引つゞき同十二時矢野總領事はフイシャー總領事を獨領事館邸に訪問答禮を行つたのち同樣懇談交驩を行つた

外相、各國使臣招待 三國同盟慶祝午餐會

【東京電話】廿七日の日獨伊三國同盟締結三周年記念日に當り重光外相は午後零時半三國同盟慶祝のためスターマー獨大使、ラデユレスコ・ルーマニヤ代理公使、ドブエーグハンガリヤ公使など盟邦各國使臣を外相官邸に招待して午餐會を開催、共同戰爭遂行の決意を新たにしたが席上重光外相はムッソリーニ政權に對する帝國の對策につき同日の臨時閣議の喜ぶべき決定を述べて一場の挨拶を行ひ盟邦相携へて米英擊滅に邁進せんことを强調した、同午餐會出席者左の通り

▲ドイツ スターマー大使、クレッチユメル陸軍武官、フオン・グロナウ空軍武官
▲ルーマニヤ ラデユレスコ代理公使
▲ハンガリヤ ドブエーグ公使
▲日本 鈴木企畫院總裁、天羽情報局總裁、原樞府議長、杉山參謀總長、畑同次長、佐藤陸軍々務局長、嶋田海軍大臣、永野軍令部總長、武者小路元駐獨大使、來栖大使、本省より山川顧問、松本外務次官

獨、智外交官ら交換

【ブエノスアイレス廿六日同盟】サンチヤゴ來電＝チリー政府は廿六日ドイツ政府との間に外交官並に在留人交換に關する協定が成立し、近くチリー駐箚ドイツ外交官ならびに在留獨人が政府に向け歸國の途につく旨發表した

利敵行爲處斷 獨、全伊に布告

【ベルリン廿六日同盟】ローマ來電＝イタリヤ南部方面ドイツ軍司令官ゲッセルリング元帥は廿六日次の通り布告した

イタリヤ人は今後廿四時間以內に小銃、拳銃、機關銃その他の武器、彈藥を市役所または公共の場所に提出しイタリヤ官憲はこれを取纒め最寄のドイツ軍司令部へ差出すべし、武器の隱匿、掠奪乃至反樞軸軍兵を匿まうなど利敵行爲に對しては死刑をもつて處斷す

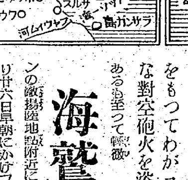

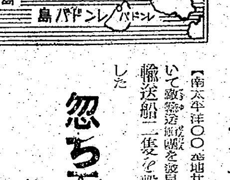

敵輸送船二隻擊破

海鷲ベララベラ島附近で活躍

【南太平洋○○基地廿七日同盟】帝國海軍航空部隊は二十五日朝ベララベラ島敵揚陸地點附近において敵輸送船團を發見、直ちに爆擊隊をもつてこれを攻擊し的確なる必中彈を浴びせて大型輸送船二隻を擊破炎上、陸上敵陣地一ケ所を炎上せしめた、わが方自爆一機の犧牲を出した

忽ち五機を擊墜 敵機コロンバンガラ島に來襲

【南太平洋○○基地廿七日同盟】廿五日朝敵米空軍はダグラスSBD急降下爆擊機、グラマンTBF雷擊機など五十五機をもつてわがコロンバンガラ島に來襲したが、わが方は直ちに熾烈な對空砲火を浴びせてその五機を擊墜、他を遁走せしめた、わが方若干の被害あるも至つて輕微

海鷲フインシハーヘン猛爆

【南太平洋○○基地廿七日同盟】ニユーギニヤ島フインシハーヘンの敵揚陸地點附近における彼我の決戰は依然熾烈を極めてゐるが、海軍航空部隊は廿五日未明より廿六日早朝にかけフインシハーヘンならびにその北方アント岬の敵揚陸地點および地上陣地を三回にわたつて猛爆、敵の熾烈な防禦砲火を冒して全彈を目標に命中せしめ全機悠々歸還した

天皇、皇后兩陛下 泰國特命全權大使に午餐を賜ふ

【東京電話】天皇、皇后兩陛下には近く離任歸國する本邦駐箚泰國特命全權大使デイレック・チヤイヤナム氏並に同夫人を廿七日宮中に召させられ午餐を賜つた、この日光榮の大使夫妻は正午過ぎ宮中に參內 天皇、皇后兩陛下には午後零時廿分豐明殿に出御、御陪席には梨本宮、同妃兩殿下にも御陪席、重光外相、松平宮相、百武侍從長、蓮沼侍從武官長などにも陪席差許されて午餐を賜つた、御食後 兩陛下には牡丹の間において御茶菓を召させられつゝ大使夫妻と種々御歡談の御のち入御あらせられた、大使夫妻は御殊遇に恐懼感激しつゝ二時過ぎ宮中を退出した

首相一般政務奏上

【東京電話】東條首相は廿七日午前九時半參內 天皇陛下に拜謁仰付けられ一般政務につき奏上した

勅使を御差遣 故伏見伯を御葬送

【東京電話】畏き邊りでは二十七日故伏見博英伯の葬儀に際し午前九時四十分勅使として戶田侍從を、同四十三分皇后宮御使として三井事務官を、同四十五分皇太后宮御使として清閑寺事務官をそれぞれ葬儀場たる青山齋場に差遣はされ玉串を奉奠せしめられた

笑止！米英の策謀

樞軸の勝利は絕對的 スターマー獨大使と一問一答

【東京電話】三國同盟記念日に當りスターマー駐日獨大使は記者との會見談の形式をもつて左の如き非公式ステートメントを發表した

問 閣下は三國同盟締結立役者の一人として御關係があるが最近の事態にかんがみ現在三國同盟は如何なる役割をしてゐると考へるか

答 三國同盟締結三年目の年ドイツ、日本、イタリヤは數多の成功をかち得たがその傍らまた容易ならぬ時期をも經驗した、今後數世紀の運命を決するが如き世界を擧げての今次大戰において苛烈な戰爭を經ずしては最後の勝利を獲得しえないといふことはわれ〜〜の夙に承知してゐたことで種々な困難は最初からわれ〜〜の豫期してゐたところだ、バドリオの裏切はイタリヤそのものの裏切ではなかつた、眞のイタリヤ、三國同盟のイタリヤは今日もなほ依然として健在してゐる、ムッソリーニ統帥の救出並に吾々の側に立つての彼の奮闘組織はこれは謂はば三國同盟國相互間の誠實と固い繫りを後世に語り傳へる記念日を打樹てた樣なものだ、ローマへの無血入城を夢見てゐた敵の數々の陰謀はこゝに全く碎かれたのだ、われわれの押收した書類によるとアイゼンハウアーが九月十六日ローマ入城を行ひそこからルーズベルトと挨拶を交換せんと目論見、まさに同じ日にムッソリーニ統帥はワシントンに到着することになつてゐた、さうだ、然し事態は全然異つた方向に發展した、最近數週間に起つた劇的な諸事件に一應の締くゝりをつけると三國同盟の正面の滲透部分が今度の轉機に徹底的に攻除され妨害的な危つかしい要素が淘汰されてイタリヤに於てもバルカンに於ても極めて明瞭明快な狀態が造り出されたといふことだ、バドリオ裏切の報を耳にしたからといつてドイツ人や日本人は誰一人ほんの一瞬間でも三國同盟そのもの並に同盟の有する永久的な意義について疑ひを挿んだものはなかつたと私は確信する、從つて總てのドイツ人、すべての日本人にとつては九月十五日に發表された三國同盟の存續不變に關する聲明はその根底において當然である

問 敵の戰略と比較して三國條約國側の戰力は一般的に見て如何なる特長をもつてゐると考へられるか

答 三國條約の戰略は、その主要な要素において如何なる形をもつて現はれてゐるかといふと

（一）强力にして決死の勇氣を備へ卓越せる統帥をもち百戰錬磨して十分な裝備を有し且つ假借なく訓練された國防軍

（二）この國防軍の電光石火の早業によつて戰ひとられた不動の戰術的態勢

（三）耐乏的、世界觀的に堅く團結し統一され且つ犧牲を厭はざる銃後戰線

（四）明確に輪郭づけられた眞に新しい建設的な共同の戰爭目的

（五）而して更にまたおの〜〜の陣營の經濟適正强化統一の進捗

これらのものがドイツおよび日本をして、あらゆる內的外的の摩擦を排除しつゝ目標を明白に意識する統一的指導の下に兩國の無限に豐富なる人的資源とその豐富な物的資源及び工業資源、技術、科學を餘すところなく益々效果的に戰ふ前線及び戰時生產のためさらにもつて結局は來るべき決戰に役立たせんと努力を擧げしむる所の力の源泉であり、かつ要素である、これに對して敵側は何を持つてゐるであらうか、彼らは成程資源及び生產および生產の領域では一、二の點でわれ〜〜に勝つてゐるかも知れない、また彼等の所謂數字的に見ればわれよりも大なる人的資源を有し、大なる軍隊共同の目標のもとに一致團結して犧牲に甘んずる服從の精神がある、彼らの國內戰線が社會に大きな政治的動搖によりまた政治的、世界觀的、人種的闘爭により更に利得慾と利己主義とによつて幾多の陣營と利益群とに分裂せる如く彼らの對外戰線もまた大小幾多の諸問題のほか特に戰後に於ける政治的形態及び戰爭目的それ自體等あらゆる根本問題に關しても全く意見が區々である、現在にしてすでに將來の新たなる世界動亂の萌芽を內藏してゐるのだ

問 ヨーロッパおよび東亞諸情勢に關しもう少し詳しく御意見を頂きたい

答 緒戰において獨伊はヨーロッパでまた日本は東亞で戰略的にかつ極めて僅かな戰力を蓄してあの廣大な地域を占據した、その結果、三國同盟は凡ゆる戰線で戰略的前進地において戰ひ、極度に敵を消耗せしむるを目的とする彈力性ある作戰を遂行し得る餘裕を十分有するに至つたのだ、敵國側の戰略的情勢は敵はますます大軍を必要とし、損害は增大し補給に關する諸問題は累積し、部分的にはこれを抑制し得ぬといふ狀態にありながら前進陣地を鞏固せねばならぬといふ必然的な結果に陷つてゐるのだ、中途半端なところでの停止は決してあり得ないといふ認識はドイツ國民にとつて極めて明瞭になつてゐる、今までにもまして勝利の確信に滿々でゐるのである【寫眞＝スターマー駐日獨大使】

垂範敢闘の人（5）

有賀光豐氏

一も二も鐵の決戰

日本高周波重工業社長 有賀光豐氏

爛紅の色因が繞い工場一パイに漲り行儀よく並べられた長方形電爐の隙間にパチ〜〜と火花が散る、日本高周波重工業が世界に誇る『高周波電氣爐』である、こゝは同社が日本的製鋼法を自負して建設した○○工場！ 銑肉を爐に受けて有賀社長の表情がきびしい、『鐵・鐵！ 鐵鋼增產こそは、必勝の鍵である『若し鐵鋼と飛行機が同等數にあつたなら、米鬼の奴など一戰で叩きのめしてやれるのだが』——前線の勇士達にこんな嘆息をさせて銃後國民の面目がどこにある、だから銃後戰士達は流れる汗を拭ひもせず、米英擊滅の不屈の闘魂を燃やして任務と取組んでゐる

有賀社長の目が慈愛に變り『ヨシ〜〜』とうなづくやうな眼差が工員の一擧手、一投足に注がれる、工員達のキビ〜〜した動作、頑健そのもの、團體一切が軍隊式で鍛へられた產業精兵と言つた顏持さ、電擊爆で數十分の短時間に製錬された鐵塊は實に九九パーセントといふ驚くべき純度である、これを製鋼爐にかけて鋼型工場を通るまで僅かに數時間、眞ツ赤に焼けた鋼鐵の棒が、後から後から仕上工場に流れてゐる

そこから直ちに飛行機工場へ！兵器工廠へ！ こゝは文字通りその最前線に續いてゐるのだ、有賀社長は今年とつて七十一歲、まさに老齡である

×——×

氏は官吏として殖銀頭取として朝鮮の產業界を今日にまで育て上げた大恩人だ、古い觀念で云へばお孫さん相手の樂隱居でもの身だが今は苛烈熾烈、文字通りの決戰下老若男女共に働く時だ、七月、京城本社の總會に出席してたと思ふと、八月には東京支社の社長室に增產指揮の判を押してゐる、○○、○○、○○と散在する各工場に出かけ自ら陣頭に立つ鐵魂さである

×——×

世紀の夢を現實化したとまで驚嘆されてゐる高周波精錬法の技術的話を有賀社長からきいて見よう

戰前に於ける我國の特殊鋼製法と言へば、周知の通り『スクラツプ製鋼法』のみだつた、これは、原鑛を熔鑛爐で溶かした銑鐵に主としてアメリカから輸入してゐた屑鐵を混入して製鋼する、銑鋼二元作業に依る製鋼法である、之に對し高周波電氣製法は、原鑛をそのまゝ特殊裝備の電氣爐で直接熔して九九パーセントといふ純鐵塊にする鋼一貫作業に依る製鋼法である、この製鋼法に依れば設備の二重、手間の二重が省けてそれだけ生產費も低廉な譯である、しかも製品は世界一を誇るスエーデン鋼を遙かに凌ぐ優秀品であり、工具にしても構造用鋼にしてもその性能において世界的優秀品を凌駕するものである、從來は捨場に困つて山と積まれてゐた粉礦はもとより砂鐵、金銀、コバルト、モリブデン、何でも同一方式で立どころに處理出來るといふ全く魔術的な製鍊法である

×——×

アメリカは年々約三百萬噸といふ莫大な屑鐵をしかも非常な低價で日本に輸出してゐた、黃金の奴隸ヤンキーが何の親切氣でそれをしたか、そこには彼一流のユダヤ的謀略が潜んでゐたのだ、即ちアメリカは日本の製鋼技術を最低線に止めて置くことに依つて日本の軍備を微弱たらしめようとしてゐたのだ、そのためには欲しいお金も多くとらず、遠大な謀略を蔽して餘り物の屑鐵をドシ〜〜と日本に送り、日本の製鋼事業をスクラツプ依存、言ひ換ればアメリカ依存に陷落せしめてゐたのだ、高周波製鍊法はこの謀略を見事に吹きとばし、日本技術の健在を世界に誇示するものである、一にも鐵、二にも鐵の決戰下有賀社長の陣頭指揮もさりながら工員諸君の鐵魂に國家は大きな期待をかけてゐる

米英ソ三國會談 近くモスコーで開催か

【ブエノスアイレス廿五日同盟】ワシントン來電＝米國務長官ハルは廿五日駐ソ米大使スタンドレー、武器貸與運輸官ハリマン、國務省歐洲局長マシウーズ等と重要協議を行ひ引續きルーズベルトに報告を行つたが ワシントン外交消息通はこれに關し次の通り報道してゐた

ハル自身が米國代表團々長として三國會談の爲モスコーに乘り込むことに決定した模樣でハル、英外相イーデン、ソ聯外務人民委員長モロトフを三國代表とする會談開催は間違ひなしと見られる但しハルは同日午後記者會談においても『三國會議代表に決定したのは事實か』との質問に對し『この問題は未だ協議されてゐない』と逃げをうつたといはれる

地中海委員會 アルジエーに設置

【リスボン廿六日同盟】ケベツク會談に於て米英兩國政府はソビエト政府を加へて地中海委員會を結成するに決定したが、廿五日夜同委員會が『聯合國地中海委員會』の名稱をもつてアルジエーに設置されるに至つた、ロンドン來電によれば、同委員會の英國代表としてはハロルド・マクミランが閣僚の資格をもつて出席、モスコー放送によればソビエト代表としてはビシンスキー外務人民委員部次長が出席『地中海に關するもつとも重要な諸問題を同委員會において處理する』豫定と傳へられる、委員會には米國代表ならびにフランス亡命政權の代表も參加する豫定だが、まだ代表の人選が終つてゐない

アルバニヤ承認 獨逸當局、意思を表明

【ベルリン廿五日同盟】ドイツ政府は廿五日アルバニヤ國民委員會に承認を與へ同日次のコンミニユケを發表した

アルバニヤに於いてはバドリオ政府の裏切に引續く首相の逃亡により無政府狀態が現出されようとしたが、この時アルバニヤ獨立を目標とする國民委員會が設立され同國の指導に任じた、同委員會は同國行政の處理に適する機構を整備の上ドイツ政府の公式承認を求めた、ドイツ政府は同委員會をアルバニヤ國臨時政府として承認しこれに協力を與へることに決定した

印度ジャム市不安

【リスボン廿六日同盟】印度國內の政情不安は一段と深刻化するに至つたが、廿三日に至り遂にパンジヤブ州のジヤム・カシミール土侯領に印度人の騷擾事件が持上り警官隊が發砲して多數の死傷者を出すに至つたと傳へられる、右事件の結果ジヤム市一帶には消燈令が布かれ、夜間には軍隊が巡邏してゐるといはれる

米國政界 機構を改革か

【ブエノスアイレス廿六日同盟】國務次官ウエルズの進退を繞り國務省の機構改革が米國政界の重要懸案と目されるに至つたがワシントン來電によれば ルーズベルトは廿五日夜ウエルズの辭任を正式發表すると同時に武器貸與局その他の外局を統合する外國經濟委員の設置ならびに反樞軸救濟會議の開催を發表したと傳へられる、發表要旨次の通り

一、武器貸與局、外國救濟ならびに復興局、經濟戰爭局及び外國經濟調整局などを統合して新たに外國經濟委員を設置同委員總裁にレオ・クローリを任命する外國經濟員は國務長官の決定する外交方針に從ひなし關係當記管從來の機能を一元的に行使する

一、反樞軸各國は米國政府の主催で十一月九日救濟會議を開催する

英改造內閣 顏觸れを發表

【ストツクホルム廿五日同盟】英國首相チヤーチルは藏相キングスレー・ウツドの死去に伴ひ內閣の一部改造を斷行したが廿五日首相官邸から次の通り發表された

樞密院議長クレメント・アトリー中將、藏相ジョン・アンダーソン、自治領相クランボーン子爵、國璽尙書ビーバーブルツク、外務次官エー・ケー・ローに閣僚の地位を與へる、アトリーは樞相の地位のほかに依然として副首相の地位を繼ぐ、藏相は戰時內閣に列する、自治領相は上院總務を兼ね以上の兩資格のもとに戰時內閣に出席することを得、新閣僚ローは外相の事務を援助する

東部戰線戰況

【ベルリン廿六日同盟】ドイツ軍當局筋は廿六日東部戰線中北部地區の戰況につき次の通り言明した

▲チエルニゴフ地區 赤軍は有力な戰車步兵部隊を繰出してさらに進出を企圖したため一進一退の激戰が展開された、赤軍は激戰ののち若干の局地的突出部を形成するに成功したがドイツ軍は夕刻に至つて右突出部を閉鎖した

▲ブリヤンスク西方地區 赤軍は朝霧を利してイプート河を渡河しようとしたが有力なるドイツ軍先鋒部隊は後衞部隊との協力により廣汎な地域にわたつて反擊を展開赤軍砲兵陣地を破壞するとゝもに戰車部隊若干を行動不能に陷らしめさらに多數の砲その他の兵器を鹵獲した

▲ロスラブリ地區 惡天候に伴ふ不良な道路狀態にも拘らず激戰が展開されたが赤軍はドイツ軍を阻害することが出來なかつた

▲スモレンスク地區 ドイツ軍はスモレンスク地區から隱密裡に撤收したので赤軍は同地區に對し無意味な集中攻擊を加へ更に戰車部隊を增援したがドイツ軍は赤軍戰車十台を擊破した、また赤軍は廿四日スモレンスク北方で包圍された友軍の狙擊兵一個聯隊を救援せんとして來襲したがドイツ軍はうち一個大隊を殲滅他の一個大隊を殲滅中である

クバン戰線 獨、赤軍六百殲滅

【ベルリン廿六日同盟】クバン橋頭堡の赤軍は廿五日アゾフ海岸地區で大規模な上陸作戰を企圖したが、ドイツ軍は直ちに邀擊、數時間の戰鬪で兵力六百名の赤軍部隊を完全に殲滅した、赤軍はさらにクバン河の南北兩地區で攻擊を再開したがドイツ軍は大損害を與へて擊退したといはれる

南伊の戰況 獨軍事記者報道

【ベルリン廿五日同盟】デーエヌビー通信軍事記者プレグナー氏は廿五日イタリヤ南部の戰況を次の通り報じてゐる

廿四日サレルノ西北方では有力な英軍部隊と獨逸哨戒部隊との間で激戰が繰返された、英軍は如何なる犧牲を拂つてもベスビオス東方の低地帶に進出せんとして總ゆる武器は勿論、絕えず新鋭步兵部隊を前線に補充して躍起となつて攻勢を繼續してゐるがこれはサレルノ灣とナポリ灣を遮斷する山脈の北側のみが戰車部隊を使用し得る地形であるからだと見られる、この爲英軍は更に新式曲射砲を有する部隊や重砲兵部隊をも繰り出してゐる、一方、山岳地帶における英軍は甚大な損害を蒙つたが戰鬪は未だ活潑に行はれておりモンテコルビノ北方でも二十四日兩軍の活潑な動きが見られた、さらに米軍も重砲兵隊をもつて獨軍山岳陣地に對し猛烈な砲擊を行つてゐるが獨軍部隊は困難な地形にもかゝはらず有力な米軍を相手に戰鬪を有利に展開し、一地區では奇襲攻擊をもつて米軍を退却せしめ、さらに捕虜多數を得た、ポテンツア地區の英軍は西北方に向ひ慎重に前進を續けてゐるが同方面では未だ重要な戰鬪は行つてゐない

消息

◇齋藤省一氏（鮮滿聯合興業社長）新會社創立挨拶のため廿七日來社
◇丸山新穗氏（同社專務）同上
◇進藤誠一氏（滿洲電々副總裁）廿七日朝登山通過『のぞみ』で北行

三和銀行 京城府南大門通二丁目

胃腸疾患 小兒消化不良に
潤生 ソキン（專賣特許）
慢性・急性 胃腸疾患 便秘症 下痢 糖尿病 脚氣
優秀なる病源菌の抑制作用 分解消化作用により
代理店 新井藥房

適應症 結膜炎 角膜炎 トラホーム 疲れ眼 等に
眼疾には習慣性のない純正眼藥スマイルを…殺菌・收斂・消炎・鎭痛の四作用秀れ、一日數回の點眼で各種眼疾を治療します。
純正眼藥 スマイル

食慾增進 消化促進
南方特產！パパイン製劑
カネボウ消化胃健錠
一〇〇錠入 一・五〇
二〇〇錠入 三・八〇
朝鮮販賣元 京城府南大門通二丁目 新井藥房
東京市品川區大井町 鐘實藥化學研究所 KBK

原料香水 オリヂナル

カオール 衛生口錠
效能 口中殺菌 健胃整腸 口熱口臭 身心爽快
本舗 安藤井筒堂

胃腸衰弱ならイースト菌を應用あれ
疲弊生活者でも胃腸が强壯で食事が旨く消化吸收が十分にいとなまれる人は回復の悦びが得られる。胃腸は植物に譬へれば養分を吸ひ上げる根にひとしく、健康の根本である。
學名をサツカロミセスと呼ぶイースト菌は肉眼に見えない微生物であるが、これを純粹培養して何萬何十萬個の菌體をかためて內服する場合は旱天に慈雨を浴びた草木のごとく胃腸が蘇へる。イースト菌は胃腸を强化し榮養增進の推進力となるばかりでなくイースト菌自體が生物學的活力源として精力を增す奏效がある。特に胃腸障碍になやむ結核性衰弱者、或ひは腺病質と稱ばれる幼兒に對し絕好である。
適應症 胃腸疾患 結核衰弱 腺病體質 榮養不良 脚氣浮腫 疲勞倦怠
新鮮イースト錠劑 二圓十四錢 五圓廿五錢 藥店にあり
京都府宇治 マルキイースト菌研究所

遲らすな增産進軍 "古蹟"に鶴嘴は踏ふ この際、天然記念物も捧げん

保存會總會

決戰下、半島の文化をほこる第七回本府寶物古蹟名勝天然記念物保存會總會は廿七日午前九時から總督府第一會議室で開催、政務總監田中會長をはじめ大野學務局長、東大教授黑板博士ら廿委員が出席、國民儀禮のゝち、田中會長から左の如き挨拶、ついで大野委員の報告事項について寶物、古蹟、名勝の一部々會を第一、天然記念物の二部々會を第二兩會議室に分れて開き、左の物件に對して指定保存の諸問題審議を行つたが、二部部會では特に黃海道殷山郡殷山城の指定解除をとりあげて慎重審議をつゞけた、殷山郡殷山城地域内には戰略物資である鐵、セメントの原料の石灰石が豐富に藏されてゐるのでこれを取り切つて採掘、天然記念物も勝ちぬく爲に戰力增强に捧げようとするもので、これをめぐる討議は異樣な緊張を漲らせて午後四時までつゞけられた【委員＝保存會總會】

【出席者】植木秀幹（農博、高農教授）大野謙一（學務局長）小田省吾（淑明校長）小場恒吉（東京美術學校講師）鏑木外岐雄（理博、東大教授）金容賢、上瀧基（殖産局長）新貝肇（司政局長）鹽田正洪（農林局長）下郡山誠一（昌慶苑長）丹下郁太郎（警務局長）田中豐藏（文部省美術研究所長）立岩巖（地質研究所長）藤島亥治郎（工博、東大教授）本多武夫（學務課長）本田正次（理博、東大教授）水田直昌（財務局長）奥根五郎（監察課長）森爲三（理博、豫科教授）山田新十郎（鐵道局長）

田中會長の挨拶

一言御挨拶を申上げます、本日茲に第七回本府寶物古蹟名勝天然記念物保存會總會を開催致しましたる處委員各位には御多用の所を御差繰御參會戴きまして寔に有難く存じます、我が皇國が大御稜威の下皇軍の力戰奮闘により國運の隆昌なる領域に戰略據點と經濟要域とを掌中に收め

絶對不敗の態勢を確立

し、大東亞共榮圏の建設亦着々として進捗を見つゝありますることは洵に感激の極みであります、この秋に當り我國が大東亞の盟主として共榮圏内の各地に向つてその經濟資源等の調査開發と共に古蹟天然記念物等の調査保存の爲にも多數の學者を派遣し、以て文化工作の面においても漸次業績を舉げんとしつゝあります事は眞に欣ばしき限りであります、本會委員各位の中にもその要員として御活躍の方が多數あられ深く敬意を表する次第であります

顧つて國内にありましても斯種保存事業は聊かも閑却さるゝことなく内地では次々に

國寶、史蹟

天然記念物等の指定の發表を見、夫等の保存工事も鋭意實施せられつゝあります、朝鮮に於きましても昭和八年保存令の發布以來指定せられましたる六百八十餘件の寶物、古蹟、名勝、天然記念物の保存顯揚と、寶藏に潜せる各地の遺蹟或は天然記念物の學術的調査とを遂行致してをりますが、大東亞戰爭下の今日に直接の關聯なきかに見ゆる斯の種文化事業が着實に遂行出來ますのは偏に我國力の綽々たる餘裕を示すものでありまして感謝の外ありません、朝鮮に於ける寶物古蹟の顯揚によりまして古來内鮮が一體たる所以の諒解に資し又名勝天然記念物等の保護によりまして郷土敬愛の念を振起することになるのでありまして、之が軈て皇民としての深き自覺を得ふ所以となり、延ては小磯總督が機會ある毎に高調されて居ります國體本義の透徹、道義朝鮮の確立に貢獻するものと確信致し益々斯種事業の擴充に力を盡す所存であります、然るに大東亞戰爭現下の戰局は宿敵米英が其の豐富なる資源と强大なる生産力とを恃み我が經濟力の增强に先立ち、一擧に勝敗を決せんとして反攻を繰返し今や最も激慘新烈なる形相を呈して參り爾後の生産戰力

決勝的增强

が高度に要請されてをります、斯る時期に際會致しまして特に委員各位の御諒承を得て置きたいことがあります、それは一定の地域を區劃して指定致しまする古蹟、名勝、天然記念物にして若しその地域内に戰爭遂行上絶對的に又は特別に必要なる資源の埋藏が確認され、而も諸般の狀況より觀てこれが利用を必要とする場合にはこれが解除を御諮り致し、戰爭を勝ち拔く爲の要請に應ずる手續を執らねばならぬと云ふ事であります、目下斯樣な意味で懸案となつてゐますのは古蹟第三號殷山郡殷山城の指定解除でありまして、これは

今日の會議

に御諮り致し各位の慎重なる御審議を仰がんと致して居ります、その目的は同地域内にあります石灰石を製鐵及びセメントの原料として採掘せんが爲であります、鐵鋼ならびにセメントは御承知の如く最も肝要なる戰略物資でありましてその增産は寸刻を爭ふ緊急事でありますが、それにはその製造原料たる石灰石の良否が大いに影響を致すのであります、偶々山城の築かれて居ります丘陵を構成せる岩盤及び同城壁の石材は悉く良質の石灰石であつて夾雜物の含有が極めて少く、その品位は製鐵用として又セメント原料として最適當であるのであります、その埋藏量も豐富でありますので之を採掘致しますことは兩物資の增産上必須の要求であります、當局と致しましては古蹟保存の大切なる所以は充分認めて居りますが今日の戰爭の段階は容易ならぬ狀態でありまして

眞に決戰の

時期に直面致して居ります、從ひまして武力の增强と共に其の基底をなす生産力の擴充强化が勝拔く爲の絶對的條件でありますので此の際戰爭完勝に總有努力を結集致し度いと存じます、何卒御協力を願ひます、今回の諮問案は既に一括して御手許に差上げてあります通り指定に關する第一號より指定解除に關係する第五號案迄に亘つて居ります、何卒各案に就き夫々御専門の立場より慎重御審議を願ひますと共に又各位の腹藏なき御意見を拜聽致しまして時局下に於ける斯の種文化事業將來の運營につき萬全を期し度いと存じます、以上甚だ簡單でありますが之を以て御挨拶と致します

寶物

順天 松廣寺白雲堂及青雲堂
同 〃下舍堂
高城 榆岾寺 金銅釋迦立像
同 金銅菩薩立像
陝川 海印寺石造如來立像
同 清涼寺石造釋迦如來坐像
同 〃三層石塔
任實 任實龍岩里石燈
高城 乾鳳寺 銅製銀象嵌香爐
同 〃銅製香爐、象付唐砂入
桃文皿、花三島蓮華文扁壺、繪高麗藻魚文瓶、青磁象嵌雲鶴文瓶、青磁彫刻白星點菊蓮形水注
天安 廣德寺 紺紙銀泥妙法蓮華經卷第一
同 紺紙金泥妙法蓮華經卷第六
同 紺紙銀泥大佛頂如來密因修證了義諸菩薩萬行首楞嚴經卷第十
高城 乾鳳寺 紺紙金泥大方廣佛華嚴經卷第四十六

古蹟

梁山 梁山法基里陶窯址

天然記念物

開城 開城きたゝき棲息地
鎭川 鎭川鶴繁殖地
東萊 機張の烏骨鷄
保寧 外煙島の常綠樹林
瑞山 安眠島ゆずりは自生地
同 安眠島もくげんじ群落
長淵 長淵白雲洞 いそねず、いはしで群落
龍岡 黃城面 かしは
江界 水山面 支那栗
鐵山 鐵山站 やちだも
朔州 朔州面山面 おめぐすりのき
江界 江界 いてう
同 〃前川面 てうせんもみ
厚昌 厚昌東興面 てうせんからまつ林
同 〃ちだけ
漆谷 倭館鐵礦化石へこ包含地

豪華な顏觸れ

開會迫る大東亞連絡懇談會

決戰下、内鮮滿華の國民運動を一體化せんとする内鮮滿華國民運動連絡懇談會は愈々九、卅の兩日總督府第一會議室で開催、大東亞共榮圏の總力を決戰の一點に集結して勝ちぬくべき戰力の組織を固くすることゝなつたが、大政翼贊會石黑錬成局長をはじめ興亞總本部、大日本翼贊壯年團、大日本產報、商業報國中央本部、滿洲帝國協和會、關東州興亞奉公聯盟、華北興亞會總本部、大日本婦人會、大日本青少年團、興亞報國聯盟、大日本勞務報國會、それに政府側からは内務省、厚生省更に關東局、北京大使館、半島關係團體として朝鮮獎學會、華北半島人協會、大日本婦人會朝鮮本部などの各代表、地元の總督府からは小磯總督、田中政務總監以下各局及び關係局長、軍から板垣軍司令官、高地憲兵隊司令官、海軍武官府松木大佐、聯盟側から波田總長、韓牛總務部長らに來賓として李家、韓相龍兩顧問らを加へて未曾有の豪華顏觸れである

▲大政翼贊會（委員）錬成局長石黑英彦、協力會議部長高木義人、（隨員）總務局總務部主事森本耕、實踐局組織部主事小林幸一、祕書小家定▲大政翼贊會興亞總本部（委員）實踐局長千葉了、企畫局副部長佐藤佐、實踐局事業部副部長南則之、（隨員）部員渡邊武、同千葉友下▲大日本翼贊壯年團（委員）理事松永彦雄、參事村井倚介、（隨員）雨森隆道、横田留▲大日本產業報國會（委員）實踐局長町田辰次郎、總務局總務部長酒原進、（隨員）實踐局參事乙井家職、▲商業報國會中央本部參事松前錦職、▲滿洲帝國協和會（委員）中央本部參事高橋勝治、（委員）三江省本部副參事李鴻花、▲關東州興亞奉公聯盟（委員）理事山岡同錬信夫、成部副部長佐藤岩之進、（隨員）皇國會幹事長川六郎▲華北興亞會總本部（委員）組織部長杉平利一、同北京支部事務局長夏堀正三、▲大日本婦人會（委員）事務次長伊藤知剛、同連絡部長和田利作▲大日本青少年團（委員）保健衛生部長久保榮一郎、（隨員）總務部總務課長伊藤四郎▲興亞報國聯盟（委員）常任幹事子爵鍋島直紹、▲大日本勞務報國會（委員）常任理事伊藤久松、（隨員）文書係長增山磯平▲内務省（委員）監理課長橋爪恭一（隨員）内務屬佐藤孝三郎▲厚生省（委員）協和官武田行雄▲關東局（委員）關東州廳官房總務課長前田正夫▲北京大使館（委員）一等書記官鶴元治一、（隨員）領事鈴木健紀▲朝鮮獎學會（委員）庶務部長野呂顯太郎、▲華北半島人協會（委員）參事大林頴夫、▲大日本婦人會朝鮮本部（委員）事務局長鳥茂周職、（隨員）參事片丹和三▲朝鮮總督府總督小磯國昭、政務總監田中武雄、總務局長江口親憲、司政局長新貝肇、財務局長水田直昌、殖産局長上瀧基、農林局長鹽田正洪、法務局長早田福藏、學務局長大野謙一、警務局長丹下郁太郎、鐵道局長山田新十郎、專賣局長伊藤泰吉、總務局監察課長奥根五郎、總務局企畫室長兵頭儁、官房人事課長高井竹雄、官房會計課長吉川喜平、總務局文書課長山名酒喜男、總務局國民總力課長堂本敏雄、同課事務官瀧口好太郎、祕書官小林恭一、同松坂時彦▲朝鮮軍司令部軍司令官板垣征四郎、參謀課長井原潤次郎、兵務部長中井博、軍報道部長長屋尚作▲朝鮮憲兵隊司令部司令官高地茂都、隊副官中佐吉澤茂臣▲京城在勤海軍武官府海軍大佐松本一郎、海軍少佐西田信男▲來賓（國民總力朝鮮聯盟役員）（顧問）中樞院副議長李家鈞、（參與）中樞院顧問韓相龍、同伊東致昊（常務理事）（民間）朝鮮銀行總裁田中鐵三郎、朝鮮殖産銀行頭取林繁藏、京城日報社長高宮太平、毎日新報社長金川聖、京城電氣社長穗積眞六郎、專務理事島川隆源、中樞院參議高元勳、同梧村升雨、帝國在鄉軍人會京城分會長安倍良夫、京城帝大教授辛島驍、朝鮮商工會議所會頭穗積眞六郎、大興貿易會社長野田直美、朝鮮火災保險會社長鈴川壽男、朝鮮總督府會計課長小澤村辰二郎、京畿道聯盟會長古市進▲國民總力朝鮮聯盟事務局總長波田重一、總務部長韓牛凡夫、錬成部長大家虎之助、經濟部長田中英、厚生部長探永鑄、宣傳部長津田剛、企畫課長中山壽雄

建築資材も"戰力"へ廻せ

不要不急の築造は認めず

暫定措置決る

激烈、火を吐く戰爭だ、正に喰ふか、喰はれるかの決戰である、銃後は物のすべてをあげて戰力增强に突進するとき、建築物にも愈々戰時體制が布かれ、總督府では暫定措置として不要不急建築物などの築造を抑制することとなり、廿七日各道知事宛に通牒を發すると共に、當局談を發表した、これにより、今後築造を認められる專用住宅一戸當りの床面積は卅坪以内とし、木造、石造、煉瓦造及びコンクリート造建築物その他の工作物築造に對しては工場、勞務者住宅、國民學校、醫療施設や、その他生産增强、國民生活確保上、道知事が眞に必要欠くべからざるものと認めたもの以外は築造を制限し或は延期させることゝし、但し既築造許可をうけたものだけはこれを除外する、而して今後新しく築造する建築物その他の工作物の規模、構造、設備などは必要の最低限度に止め、且代用資材の活用に努める

當局談

一般建築用に消費せらるゝ鐵鋼、木材、セメント等の資材は毎年極めて大なる數量に上りつゝある實情であるが國力の總てを戰力增强の一點に結集する要ある現下の決戰段階に於て斯る緊要物資に對し速に消費節約の徹底を期し、不急不要の消費を抑制して戰力增强部面に之を振向けることは最も緊急を要することであつて、内地に於ては既に鐵鋼工作物の築造を原則として禁止し、木造其の他の工作物築造の統制を强化すると共に今後之等の新たなる築造については商工大臣の指定した戰時規格に依るべき旨を規定してゐるのである、朝鮮に於ても之に對し適切なる方途を講ずるやう考究されつゝあるが現下の事態は不要不急建築物其の他の工作物築造の抑制は一時も之を放置するを許さないので不取敢本日本府より各道知事宛大要左記内容の通牒が發せられた、官廳關係のものも右趣旨に準據すること勿論であるが一般に於かれても時局の重大性を深察して本措置に協力せらるゝと共に資材の節約は動もすれば設計施工の粗漏化を招來するに至り易きを以てかゝる弊に陥らざるやう御留意を願ひたい

◇……◇

一、木造、石造、煉瓦造及びコンクリート造建築物その他の工作物の築造に付ては工場、勞務者住宅、專用住宅、國民學校、醫療施設その他生產增强及び國民生活確保上道知事に於て眞に必要やむを得ざるものと認めたるもの以外はこれが築造を制限又は延期せしむること、但し既に築造許可を受けたものに對してはこれを除外する

二、今後築造の認めらるゝ專用住宅一戸當りの床面積は三十坪以内とすること

三、今後新たに築造せらるる建築物其の他の工作物の規模、構造、設備等は必要最低限度に止め且代用資材の活用に努めしむると從つて道知事に於て本趣旨に副はないと認めたものに對しては設計の變更、使用資材の寸法數量の制限、使用個所の指定等を命ずること

瓦礫の意氣示す

中等學校長の錬成始まる

『瓦礫は至純な服從心の發露で、また上下一致の表現である』と陸軍大佐大岡指導官の力强い說明、有爲の校長先生連は今日だけは生徒になつて全身を耳にして聽きいる──總督府指導者錬成所では教へる者も教はるものもと全鮮男子中等學校長錬成會を廿六日から一週間、同所内で舉行することになり、明日の股肱の臣を育成してゐる校長五十名が全鮮から集り、廿六日午後四時半から前日綴てを見て木の香も新しい新道場で嚴肅な入所式を舉げ齋藤所長の訓話の後就寢、第二日は午前八時四十分から同所庭で教練に實地錬成の火蓋を切つた

『前進め!』の號令が耳朶を打つや、眞一文字に結んだ口、爛々と光る眼には老いて瓦礫の意氣も凄く決戰下教育者としての顏が勝つてゐる

次いで七日間に日本體操、作業など火の錬成を受けるが、なほ軍事講話、本府の教育方針、食糧事情の講話、神社祭祀、古事記、禮記、弘道館記などの講話で皇國魂を錬り、國策を理解し、いよいよ敢闘精神を昂揚して十月二日午前九時に終了する

大邱の銃劍道大會

【大邱】一突必殺の士氣を昂め膺懲米英撃滅の聖戰完遂に捧げんとする大日本銃劍道振興會大邱聯合分會第二回銃劍道大會は廿六日朝八時から慶北中學校運動場で開催、大會は關本大邱聯合分會理事の開會の辭から始り一同宮城遙拜、默禱、國歌奉唱後酒井銃劍道大邱聯合會長の告辭、佐々木大邱支部長の訓示あつて昨年の大會で優勝した郷軍大邱東分會より優勝旗返還あり終つて愈々火花散る演武に入つた

基本動作から突擊、應用動作、紅白突入、模範試合、分會對抗試合が展開され、敵愾心に胸躍らす選士達の勇しい必勝のかけ聲が廣い大會場の隅々にこだまして參觀者の手に汗を握らしめ十一時過ぎ幕を閉ぢて全員集合成績發表を行つたのち同日の優勝團體および個人優勝者に對する優勝旗と賞狀授與式あり引きつづき酒井會長の講評あつて萬歲奉唱（佐々木支部長の先唱）閉會した、大會の成績は次の通り

【團體優勝】一位（三五點）中央第二分會▲二位（三四點）西分會▲三位（三三點）中央第一分會▲四位（二九點）中央第[illegible]分會▲五位（二四點）南分會▲六位（二二點）東分會▲七位（一六點）北分會▲八位（一六點）刑務所分會▲九位（一三點）鐵道分會【個人既教育者優勝】一位ト中央第二分會後藤▲二位ト西分會福永清▲三位ト中央第二分會松浦哲夫【個人未教育者優勝】一位片山昌二（中央第二）▲二位川只角（中央第二）▲四位十井敏一（中央第三）▲五位平野觀藏（中央第三）▲六位藤田信彦（中央第六）▲七位柳居湖雄（中央第一）▲八位竹田勘一（中央第一）▲九位目井管（刑務所）▲一〇位秀高採鄰▲一一位橋本登（南）▲一二位吉田（中央第一）▲一三位坂崎（南）▲一四位増上一郎（西）▲一五位中島（南）

通化省にコレラ

【惠山發電話】惠山の對岸、滿洲國通化省柳川街一帶にコレラ蔓延との情報に接した惠山警察署では鮮内侵入を防止すべく鴨綠江渡船場、惠山橋一帶等の徒涉點に防疫班員まで動員させ監視し一人も逃さず豫防注射を實施中である

普通試驗合格者

十八年度の普通試驗は八月行つたが、廿七日その合格者を總督府で發表

光山博義、成田敏五、前山一男、松永政成、萬谷鶴主、富盛彦一、高在九、成田化暖、錦城文雄、松原宗禎、土本秀信、江本哲雄、高村文雄、星原亨福、久保貞吉、宮谷政夫、呉原昌萬、岩城丙燮、平山勝美、德永昭憲、國城正浩、長川幸平、山本泰俊、安川文人、金光弘、李原康澤、金岡正、井上隆德、筆村完二、平岡永行、丹波高一、福原利夫、金本寅、平信太郎、大原寶弘、千々和宗男、西原健雄、加藤昭一、松本鎭太郎、佐々木保、重富元嗣、潤川行雄、丘花文、金政世修、香井能實、西村角美、柳時龍、林昇、金田官秀、金本守實、東本光正、金杉龍仁、文原永根、青木正雄、岡村眞太郎、有馬純明、金田利平、丸井濟敎、山口寿鎬、夏山瑞鎬、國本興之濤、江原宗鈴、富田基淳、桃井隆虎、洞本臨進、松川濟吉、江原茂穆、大川仁勇、金田光郎、玉川拓佑、木村忠夫、金本完琛、金岡翊元、井口政雄、梅田賛德、青松吉萬、森谷三、柳川青平、河山卿、竹原文三、金田世輝、富山昌俊、松村泰政

婦人會指導者錬成

【釜山】日婦慶南道支部では時局に即應する心構へを涵養し婦德の本義に徹し皇國の精神にかへらしめ戰爭下の家庭に相應へる知行合一の總陣を固めるため十月十八日から三日間指導者錬成道場で婦人會指導者五十名を錬成して半島婦人の奮起を促し戰力增强に挺身せしめることになつた

木村主計中將

【東京電話】豫後備陸軍主計中將木村寅行氏はかねて病氣中の所二十五日東京淀橋西大久保の自邸において逝去した、享年七十六同中將は名古屋市の出身である

頑症の皮膚病に

患部に浸透し殺菌消炎力と共に抗病力の强化、直接なる代謝機能の賦活作用を相乘的に發揮し著効を奏す

スクッミカ 外用

元賣 ……

現株仲値（廿七日十一時調）

銘柄	値	銘柄	値	銘柄	値	銘柄	値	銘柄	値
鮮内株 ◇銀行株		◇諸株 東拓	[illegible]	東拓	[illegible]	同新	[illegible]	日航機	[illegible]
殖銀	[illegible]	京取	[illegible]	同新	[illegible]	日手新	[illegible]	同新	[illegible]
同新	[illegible]	同新	[illegible]	米市場	[illegible]	◇鑛業株		ディゼ	[illegible]
商銀	[illegible]	京電	[illegible]	◇大阪株		北樺炭	[illegible]	同新	[illegible]
同新	[illegible]	同新	[illegible]	鐘工	[illegible]	昭和鑛	[illegible]	東洋ペ	[illegible]
貯銀	[illegible]	◇鑛業株		同新	[illegible]	同新	[illegible]	日ビス	[illegible]
東一銀	[illegible]	小林鑛	[illegible]	日曹ア	[illegible]	石原產	[illegible]	◇船舶株	
漢銀	[illegible]	無煙炭	[illegible]	同新	[illegible]	同新	[illegible]	國際船	[illegible]
信託	[illegible]	同新	[illegible]	鞍山鋼	[illegible]	新興鑛	[illegible]	東洋船	[illegible]
◇紡織株		三同	[illegible]	滿鋼鉛	[illegible]	北樺油	[illegible]	川崎船	[illegible]
朝紡	[illegible]	日マグ	[illegible]	同新	[illegible]	昭油新	[illegible]	同新	[illegible]
同新	[illegible]	製鐵	[illegible]	滿洲炭	[illegible]	帝油新	[illegible]	川南	[illegible]
京紡	[illegible]	滿仙炭	[illegible]	華北炭	[illegible]	◇化學工業		石川島	[illegible]
鐘紡	[illegible]	鶴泉炭	[illegible]	滿洲煙	[illegible]	日窒	[illegible]	同新	[illegible]
◇電氣株		三國	[illegible]	中華煙	[illegible]	同新	[illegible]	二同新	[illegible]
一新	[illegible]	同新	[illegible]	東亞煙	[illegible]	電化	[illegible]	◇製糖株	
二新	[illegible]	朝陽	[illegible]	同新	[illegible]	同新	[illegible]	台灣糖	[illegible]
京新	[illegible]	◇化學工業		北支開	[illegible]	日曹	[illegible]	同新	[illegible]
京春	[illegible]	高周波	[illegible]	中支振	[illegible]	同新	[illegible]	朝水産	[illegible]
京東	[illegible]	龍工新	[illegible]	大同洋	[illegible]	◇重工業		◇電氣瓦斯	
朝鮮	[illegible]	弘中	[illegible]	數河洋	[illegible]	大同鋼	[illegible]	東京電	[illegible]
朝運	[illegible]	同新	[illegible]	滿パル	[illegible]	小倉鐵	[illegible]	同新	[illegible]
同新	[illegible]	朝機械	[illegible]	鮮パル	[illegible]	同新	[illegible]	關東電	[illegible]
◇電氣株		國產車	[illegible]	◇内地株		ニッケ	[illegible]	關西電	[illegible]
南鮮電	[illegible]	朝石油	[illegible]	◇紡績株		郵船新	[illegible]	◇製紙株	
同新	[illegible]	同新	[illegible]	東紡	[illegible]	昭和電	[illegible]	王子紙	[illegible]
北鮮電	[illegible]	北鮮紙	[illegible]	日東紡	[illegible]	日立新	[illegible]	日商新	[illegible]
同新	[illegible]	東輕金	[illegible]	同新	[illegible]	日鍛金	[illegible]	同新	[illegible]
		朝理研	[illegible]	日清紡	[illegible]	石井鐵	[illegible]	日本鋼	[illegible]
		◇諸株		日華紡	[illegible]	同新	[illegible]	◇諸株	
		朝鮮拓	[illegible]	◇人絹株		新潟鐵	[illegible]	三菱商	[illegible]
		同新	[illegible]	倉絹	[illegible]	池貝鐵	[illegible]	同新	[illegible]
				同新	[illegible]	製鋼	[illegible]	鐵管	[illegible]
				帝人	[illegible]	鋼管丁	[illegible]	鐵興	[illegible]
						昭和飛	[illegible]		

けふの市況（廿七日）

證券 弱保合 總見送り

前場 先行の見透し難から一般に氣迷ひ深く、新規は總見送り、僅かに小口の整理賣物が出たるだけであり、諸株とも大體弱保合を示した、日先も一氣相場に底固めに推移するものとみられる、なほ長期は高周波五十二圓七十錢、龍工新四十九圓、遊仙五十八圓とそれ〳〵下らず、小林七十二圓と小蹉り、日本マグネ六十四圓九十錢、新朝七十一圓卅錢と保合を示し、商内閑散

後場 （呆り）引續いて小口整理商内に場面引立たず、諸株とも呆り商狀を呈した

高周波五二圓二 後場 小林鑛

＝實物＝閑散

環境の不透明に依然場面振はず、引續いて閑散を示した、今後も何れかの動機がない限り、人氣の轉換は困難の模樣で一段と商内の閑散化は免れ難い情勢にある、主なる出來値左の如し

▲川崎重工六三圓五 第七二圓〇▲日本マグネ六五圓一

最早下げ餘地乏し

國際情勢の見透し難に加へて市場機構改革に伴ふ取引員の整備問題更に事業會社の營利低下傾向等々一般の氣迷ひを深める問題が堆積してゐるため、市況は依然鈍重さを持續してゐる、今後も容易に局面の展開は困難の模樣である、然し辛じて下降傾向を止めてゐる銘柄もないわけではないが、大勢は盛るところがないので、一般投資筋も市況の不冴への運轉から場から遠ざかり人氣の離散が著しいものがある、いつになれば人氣の轉換期に入るかは可なりの關心が拂はれてゐるが、ここで注意を喚起するわけにゆかぬのは株式の需給關係であらう、換言すれば特殊法人筋及び投資信託等により買上げた株式の行方である、これら株式は恒久的に封鎖されることは今日までの經路によつても明かな如く、市場へ再放出せぬこともない、昨今の投資により現在ではより多くの部分が封鎖されてゐると思はれる、市場からして最早下げ餘地は少くないわけである

證券（廿七日）

朝鮮取期 銘柄		前當	中	先	後先
弘中	寄引	[illegible]	[illegible]	[illegible]	[illegible]
鐘新	寄引	[illegible]	[illegible]	[illegible]	[illegible]
龍工	寄引	[illegible]	[illegible]	[illegible]	[illegible]
逆仙	寄引	[illegible]	[illegible]	[illegible]	[illegible]
小林	寄引	[illegible]	[illegible]	[illegible]	[illegible]
マグネ	寄引	[illegible]	[illegible]	[illegible]	[illegible]

大阪長期 銘柄	前先寄	引	後先寄
鐘紡	七一·五	七一·五	七一·六
鐘新	[illegible]	[illegible]	[illegible]
帝人新	[illegible]	[illegible]	[illegible]
神戸鋼	八五·六	[illegible]	八四·六
日立	六八·九	[illegible]	[illegible]
同新	九一·五	[illegible]	九一·四
三菱重	[illegible]	[illegible]	[illegible]
光陽	[illegible]	八〇·九	[illegible]
日石	[illegible]	[illegible]	六九·六

銘柄	前	後
洋レ新	[illegible]	[illegible]
大東紡	[illegible]	[illegible]
東亞麻	[illegible]	[illegible]
麻糸紡	[illegible]	[illegible]
鐘實	[illegible]	[illegible]
日立	[illegible]	[illegible]
日立新	[illegible]	[illegible]
日精工	[illegible]	[illegible]
不二越	[illegible]	[illegible]
昭和電	[illegible]	[illegible]
塩水	[illegible]	[illegible]
同新	[illegible]	[illegible]
電化	[illegible]	[illegible]
同新	[illegible]	[illegible]
日鑛	[illegible]	[illegible]
同新	[illegible]	[illegible]
滿業	[illegible]	[illegible]
日滿工	[illegible]	[illegible]
郵船	[illegible]	[illegible]
郵船新	[illegible]	[illegible]
石川島	[illegible]	[illegible]
同新	[illegible]	[illegible]
浦賀	[illegible]	[illegible]
亞鉛	[illegible]	[illegible]
新潟	[illegible]	[illegible]
三菱重	[illegible]	[illegible]
神戸鋼	[illegible]	[illegible]
池貝鉄	[illegible]	[illegible]
三菱	[illegible]	[illegible]
兵器	[illegible]	[illegible]
北支	[illegible]	[illegible]
三菱	[illegible]	[illegible]
中石原	[illegible]	[illegible]
東製	[illegible]	[illegible]
鋼管	[illegible]	[illegible]
鋼管新	[illegible]	[illegible]
大同鋼	[illegible]	[illegible]
南洋	[illegible]	[illegible]
北炭	[illegible]	[illegible]
北炭新	[illegible]	[illegible]
磐城	[illegible]	[illegible]
同新	[illegible]	[illegible]
東洋	[illegible]	[illegible]
秩父	[illegible]	[illegible]
チーゼル	[illegible]	[illegible]

SH-2114
頭痛 腦溢血・狹心症
ハセスロール
鎭痛、頭痛的に作用すると共に過高血壓を生理的自然位に低下せしめる
鹽野義商店

大和水軍（11）

村松梢風（作） 中一彌（畫）

說客（二）

初對面の口頭が終ると元吉は直ぐに、

『さて御坊には、かゝる猛士の小島へ、何御用ぱしあつて御越し相成りたるや』と訊ねた。

惠瓊は暫し默してゐたが、やがて靜かな口調で言つた。

『村上殿は、方今の時勢を、何んと御覽なされますか』

『と仰せらるゝは?』

『日本の、此の亂れた淺間しい相です。强者は弱者の肉を啖ひ、臣たる者は主を殺して其の國家を奪ふ。骨肉同胞相爭つて、我慾のためには父子すら敵味方に別れて戰つてゐる。百姓庶民の苦しみに喘ぎ、美田あれども耕さざれば荒に等しく、蒔かざれば花も咲かず實も生らず、窮民は年々流亡して轉變到る所に盜賊横行し、殺人、强盜、惡人蔓へ、王法佛法共に滅びて人はみな獸るところを失つてゐる。最近いはゆる修羅道の世相、生き乍らの地獄と申さずして何と言ひませう

村上殿には、現在の世の中を、どう思召さるゝや』

『貴僧の仰せらるゝところは、今の世の弊を衝いて剰す處がござらぬ。それがしとても、歎かはしき世の成り行きに對しては貴僧と御同感で御座る』

『然らば村上殿には、何故亂れたる天下を治め、上は萬乘の君の叡慮を安んじ奉り、下は蒼生の苦を救はうとはなされませぬか』

『不肖乍ら元吉も、國家を憂ふるの心は敢て人後に落ちぬつもりでござれど、悲しいかな斯かる島土に住み、天下のことには縁遠く、又力足らず、國を救ふなどはそれがし如きの任では御座らぬ』

『貴賢左樣に思召さるゝなら、村上殿は、謙しに節ひし、卑怯未練の御心や』

『拙者を卑怯とは、何をもつていはれるか』

『さればでござる、おん身の御先祖村上義弘といふおん方は、元弘の頃、天下に率先して勤王の旗を擧げ、その後も吉野の帝に御味方して、楠の忠節にも劣らぬ活動をなされたこと、青史の俾しく傳ふるところぢや。又、中興の祖は北畠親房卿の嫡流たること、系圖によつて明かなるところで御座らう。斯かる名譽の御先祖を持ち乍ら、都から離れてゐるとか、島の主であるとか申されて、天下の亂を避け、萬民の苦を見て見ぬ振りして一身一家の安泰をのみ念願とされるならば、是を卑怯と言はずして何んと申さうや。それでも御先祖の御位牌に對して、申し開き

京日歌壇（增田敬郎選）

興南 金子千太郎
猶豫の葉ずれ騒ぎ庭にゐて叛徒バドリオを憎み居り

永登浦 月原惟信
南の戰野に心はずれども職場まもりて日も夜もあらず

順天 池原昇智
召されゆく日の近づくを思ふにも時を惜しみて我は勵めり

仁川 國司勇
二百十日ことなく過ぎて雀追ふ聲しきりなる畔に出で立つ

江原 金田光鑽
黒雲より顏をいだせる我に向ひ稲田に作れて子ら手を振るも

京城 浮田みめ子
吾とわが心せばめて苛立ちしことを恥ぢつゝ母の肩揉む

▲短歌募集 愛國歌、勤勞歌ならびに季節の歌、官製ハガキに三首以内を認め本社學藝局文化部短歌係宛のこと、締切を定めず

文化だより

文化映畫 十月新番組 新作文化映畫の十月京城封切番組は次の如くである、括弧内は封切豫定日、日映『海軍病院船』（九月卅日）朝日『空征く少年通信兵』（前同）同映『銀兒を顧る』（七日）朝映『蘇る土』（前同）日映『軍事につゞけ』（廿一日）朝日『山に戰ふ』（前同）日映『石油のボルネオ』（十一月四日）

朝鮮演劇有限公司 電話本局三三九七番に變更

朝鮮文人報國會評論隨筆部會 廿八日（火）午後六時から京城府太平通明治製菓賣店で開催

一年が二年に
貯蓄として御最適な條件をもつた野村の投資信託は九月から第三回の分の募集をします三年になつて、よくなりました
一口 五百圓
申込期限 九月二十八日マデ
（資料贈呈）
野村證券京城支店
京城府明治町二ノ一 電話本局（二）八三三 八四五 八一八

精力强進劑として卓抜なる効果を發揮する!
クトン

增産だ增産だ 生産戰は銃後の勉めた
必勝への貯蓄 株式投資
京城明治町一ノ三
取引所一般取引員
山本源作商店
代表電話②五一九一番

前妻フミ儀豫而京城帝國大學附屬醫院に於て病氣療養中の處養生不相叶昨廿六日午後二時二十五分死去致候間茲に生前の御厚誼を深謝し此段御通知に代へ謹告仕候
追而告別式は明二十八日午後二時より四時迄自宅にて相營み申候
昭和十八年九月二十七日
京城府南米倉町一丁目二十八番地
藤尾洋服店
藤尾良太郎

父英治儀腦溢血にて昨二十六日午前五時三十分永眠仕候間茲に生前の御厚誼を深謝し此段御通知に代へ謹告仕候
追而葬儀告別式は明二十八日午後五時府内西四軒町高野山別院にて佛式相營可申候
昭和十八年九月二十七日
京城府大和町二丁目六十一番地
嗣子 前田英夫
親戚總代 梶原增實
友人總代 進辰馬

株式會社 京城葬儀社 御用達
電話本局二一五六七・四二二四番

端數株交換賣買部 特設
弊店は今般御利用を目指し端數株交換賣買部を特設致しました此際充分御利用下さいまして貯蓄の増殖に協力せられんことを御願申上げます
（御照會御申越次第差上げます）
白井取引店
京城府中區黃金町一丁目 電話本局二六六六番